

## **REYSAŞ GAYRİMENKUL YATIRIM ORTAKLIĞI A.Ş.**

**SAKARYA İLİ, ARİFİYE İLÇESİ,  
YUKARIKİREZCE MAHALLESİ,  
BİR KATLI ÇELİK KARKAS DEPO  
BİNASI VE İKİ KATLI BETONARME  
İDARİ BİNASI VE TARLA**

**GAYRİMENKUL DEĞERLEME RAPORU**

## RAPOR BİLGİLERİ

<b>SÖZLEŞME TARİHİ</b>	1.12.2023
<b>DEĞERLEME BAŞLANGIÇ TARİHİ</b>	5.12.2023
<b>DEĞERLEME BİTİŞ TARİHİ</b>	30.12.2023
<b>RAPOR TARİHİ</b>	3.01.2024
<b>RAPOR NO</b>	RYGYO-2310170
<b>KULLANIM AMACI</b>	PAZAR DEĞERİ TESPİTİ
<b>GİZLİLİK DERECE</b>	HAZIRLANAN KURUM/KİŞİ DIŞINDA ÜÇÜNCÜ ŞAHİSLARA VERİLEMEZ.
<b>DEĞERLEME KONUSU</b>	1 ADET BİR KATLI ÇELİK KARKAS DEPO BİNASI VE İKİ KATLI BETONARME İDARİ BİNASI VE TARLA
<b>DEĞERLEME ADRESİ</b>	YUKARIKİREZCE MAHALLESİ, ESKİŞEHİR CAD. NO: 21 (2586 ADA 70 PARSEL) ARİFİYE/SAKARYA
<b>RAPORU HAZIRLAYAN UZMANLAR</b>	Gizem GEREGÜL EVLEK- Değerleme Uzmanı (Lisans No: 409558) Ş.Seda YÜCEL KARAGÖZ - Değerleme Uzmanı (Lisans No: 405453) Eren KURT - Sorumlu Değerleme Uzmanı (Lisans No: 402003)
<b>RAPORUN KAPSAMI</b>	Bu değerlendirme raporu; Sermaye Piyasası Kurulu'nun "Sermaye Piyasasında Faaliyette Bulunacak Gayrimenkul Değerleme Kuruluşları Hakkında Tebliğ" in (III-62.3) 1. Maddesinin 2. Fıkrası kapsamında hazırlanmıştır.

## İÇİNDEKİLER

### İçindekiler

#### Ekler

#### 1 - Değerleme Hizmeti Bilgileri

- 1.1 - Değerleme Hizmetinin Amacı
- 1.2 - Değerleme Hizmetinde Hizmeti Alan ve Veren Kurumların Bilgisi
- 1.3 - Değerleme Hizmeti İle İlgili Talepler
- 1.4 - Değerleme Konusu Gayrimenkul İçin Yapılan Değerlemeye İlişkin Bilgiler
- 1.5 - Değerleme Konusu Gayrimenkul İçin Şirketimiz Tarafından Daha Önceki Tarihlerde Yapılan Son Üç Değerlemeye İlişkin Bilgiler

#### 2 - Değerleme Konusu Taşınmazın Mülkiyet ve Yapılaşma Bilgileri

- 2.1 - Tapu Kayıtları
- 2.2 - Takyidat Bilgileri
- 2.3 - Kullanımına İlişkin Yasal İzinler - İmar ve Proje Bilgileri, Kısıtlamalar

#### 3 - Değerleme Konusu Taşınmaz İle İlgili Bilgiler

- 3.1 - Tanımı
- 3.2 - Konumu ve Yakın Çevre Özellikleri
- 3.3 - Ulaşım Özellikleri
- 3.4 - Taşınmazın Fiziki Özellikleri

#### 4 - Değerleme İle İlgili Analizler

- 4.1 - Taşınmazın Bulunduğu Bölgenin Özellikleri
- 4.2 - Değerleme Hizmetini Sınırlayıcı-Kısıtlayıcı Faktörler
- 4.3 - Bilgilerin Kaynağı
- 4.4 - Değeri Etkileyen Faktörler

#### 5 - Değerleme Yöntemleri

- 5.1 - Pazar ( Emsal Karşılaştırma ) Yaklaşımı
- 5.2 - Yeniden İnşa Etme ( İkame ) Maliyeti Yaklaşımı
- 5.3 - Nakit Akışı ( Gelir ) Yaklaşımı

#### 6 - Taşınmazın Değerleme İşleminde Kullanılan Yöntemler

- 6.1 - Pazar ( Emsal Karşılaştırma ) Yaklaşımı
- 6.2 - Yeniden İnşa Etme ( İkame ) Maliyeti Yaklaşımı
- 6.3 - Nakit Akışı ( Gelir ) Yaklaşımı
- 6.4 - En Etkin ve Verimli Kullanımı
- 6.5 - Verilerin Değerlendirilmesi

#### 7 - Sonuç

- 7.1 - Sorumlu Değerleme Uzmanının Sonuç Cümlesi
- 7.2 - Nihai Değer Takdiri

## EKLER

- Ek 1 - Taşınmazı gösteren fotoğraflar
- Ek 2 - İmar Durumu (kopya)
- Ek 3 - Yapılaşma Belgeleri
- Ek 4 - Tapu Kaydı - (Takbis belgesi-kopya)
- Ek 5 - Tapu Sureti
- Ek 6 - Değerleme Uzmanlarının Lisans ve Tecrübe Belgeleri (kopya)

## UYGUNLUK BEYANI

Bu değerlendirme raporu; aşağıdaki ilkeler çerçevesinde, Uluslararası Değerleme Standartları (UDES) doğrultusunda hazırlanmıştır.

- \* Bu raporda sunulan bulgular Değerleme Uzmanının sahip olduğu ve edinebildiği tüm bilgiler çerçevesinde doğrudur.
- \* Analizler ve sonuçlar sadece belirtilen varsayımlar ve koşullarla sınırlıdır.
- \* Değerleme Uzmanının değerlendirme konusunu oluşturan mülkle, değerlendirme hizmeti dışında herhangi bir ilgisi bulunmamaktadır.  
Değerleme Uzmanının ücreti; raporun herhangi bir bölümüne bağlı olmayıp, değerlendirme hizmeti sırasında harcanan emek ve zaman dikkate alınarak belirlenmektedir.
- \* Değerleme ahlaki kural ve performans standartlarına göre gerçekleştirilmiştir.
- \* Değerleme Uzmanı, mesleki eğitim şartlarını haizdir.
- \* Değerleme Uzmanının değerlemesi yapılan mülkün yeri ve türü konusunda daha önceden deneyimi mevcuttur.
- \* Değerleme Uzmanı, mülkü kişisel olarak incelemiştir.
- \* Raporda belirtilenlerin haricinde hiç kimse bu raporun hazırlanmasında mesleki bir yardımda bulunmamıştır.

## 1 - DEĞERLEME HİZMETİ BİLGİLERİ

### 1.1 - Değerleme Hizmetinin Amacı

Bu değerleme raporu; aşağıda bilgileri bulunan taşınmazın değerleme tarihindeki pazar değerinin belirlenmesi amacı ile hazırlanmıştır.

Bu değerleme raporu; Sermaye Piyasası Kurulu'nun "Sermaye Piyasasında Faaliyette Bulunacak Gayrimenkul Değerleme Kuruluşları Hakkında Tebliğ" in (III-62.3) 1. Maddesinin 2. Fıkrası kapsamında hazırlanmıştır.

Pazar Değeri, Uluslararası Değerleme Standartları çerçevesinde şu şekilde tanımlanmaktadır: Bir mülkün uygun bir pazarlamanın ardından birbirinden bağımsız istekli bir alıcıyla istekli bir satıcı arasında herhangi bir zorlama olmaksızın ve tarafların herhangi bir ilişkiden etkilenmeyeceği şartlar altında, bilgili, basiretli ve iyi niyetli bir şekilde hareket ettikleri bir anlaşma çerçevesinde değerlendirme tarihinde el değiştirmesi gereken tahmini tutardır.

### 1.2 - Değerleme Hizmetinde Hizmeti Alan ve Veren Kurumların Bilgisi

#### 1.2.1 - Hizmeti Alan Kurum Bilgisi

##### **REYSAŞ GAYRİMENKUL YATIRIM ORTAKLIĞI A.Ş.**

Küçük Çamlıca Mah. Erkan Ocaklı Sok. No:11 PK:34696 Üsküdar / İstanbul

#### 1.2.2 - Hizmeti Veren Kurum Bilgisi

##### **Reel Gayrimenkul Değerleme A.Ş.**

Mecidiyeköy Mah., Büyükdere Caddesi, Raşit Rıza Sokak, Ahmet Esin İş Merkezi, No: 4, Kat: 2, Şişli / İSTANBUL

İstanbul Ticaret Odası - Sicil No 527073-474655

Reel Gayrimenkul Değerleme A.Ş. 30.06.2004 tarih, 6082 sayılı Ticaret Sicil Gazetesi'nde yayınlanan ana sözleşmesinde belirtildiği üzere 25.06.2004 tarihinde, ekspertiz ve değerlendirme işlemi yapmak üzere kurulmuştur.

Başbakanlık Sermaye Piyasası Kurulu'nun (SPK) 11.08.2006 tarih ve 35/1008 sayılı yazısı ile Sermaye Piyasası Kurulu mevzuatı çerçevesinde değerlendirme hizmeti verecek şirketler listesine alınmıştır.

### 1.3 - Değerleme Hizmeti İle İlgili Talepler

Hizmeti alan kurumun, aşağıda bilgileri bulunan taşınmazın değerlendirme tarihindeki Pazar Değeri'nin belirlenmesi talebi bulunmaktadır.

#### 1.4 - Değerleme Konusu Gayrimenkul İçin Yapılan Değerlemeye İlişkin Bilgiler

Söz konusu taşınmaz için RYGYO-2310170 numaralı rapor şirketimiz tarafından hazırlanmıştır. Gizem GEREGÜL EVLEK Değerleme Uzmanı olarak raporun hazırlanmasında, Ş.Seda YÜCEL KARAGÖZ Değerleme Uzmanı olarak raporun kontrol edilmesinde, Eren KURT Sorumlu Değerleme Uzmanı olarak raporun onaylanmasında görev almıştır.

#### 1.5 - Değerleme Konusu Gayrimenkul İçin Şirketimiz Tarafından Daha Önceki Tarihlerde Yapılan Son Üç Değerlemeye İlişkin Bilgiler

Söz konusu taşınmazlar için daha önceki tarihlerde şirketimiz tarafımızdan rapor bulunmamaktadır.

	RAPOR-1	RAPOR-2	RAPOR-3
Rapor Numarası			
Rapor Tarihi			
Rapor Konusu			
Raporu Hazırlayanlar			
Takdir Edilen Toplam Nihai Değeri (TL) (KDV Hariç)			

## 2 - DEĞERLEME KONUSU TAŞINMAZIN MÜLKİYET VE YAPILAŞMA BİLGİLERİ

### 2.1 - Tapu Kayıtları

2586 ADA 70 PARSEL	
İli	: SAKARYA
İlçesi	: ARİFİYE
Bucağı	:
Mahallesi	: YUKARIKİREZCE
Köyü	:
Sokağı	:
Mevkii	:
Pafta No	: G24C08A3ACD
Ada No	: 2586
Parsel No	: 70
Alanı	: 10326.55 m <sup>2</sup>
Vasfı	: BİR KATLI ÇELİK KARKAS DEPO BİNASI VE İKİ KATLI BETONARME İDARİ BİNASI VE TARLA
Sınırı	:
Sahibi	: REYSAŞ GAYRİMENKUL YATIRIM ORTAKLIĞI ANONİM ŞİRKETİ V 1/1
Yevmiye No	: 955
Cilt No	: 10
Sayfa No	: 959
Tapu Tarihi	: 6.05.2010

### 2.2 - Takyidat Bilgileri

Taşınmazın takyidat ve mülkiyet bilgileri 07.11.2023 tarih ile Çevre ve Şehircilik Bakanlığı Tapu Kadastro Genel Müdürlüğü Taşınmaz Değerleme Başvuru Sistemi üzerinden alınmış olup ilgili belge ekte sunulmaktadır.

**Taşınmaz üzerinde takyidat bulunmamaktadır.**

#### 2.2.1 - Taşınmazların Son Üç Yıllık Dönemde Gerçekleşen Alım Satım İşlemleri

Yapılan incelemelerde değerlemesi yapılan taşınmazın son üç yıllık dönemde mülkiyet bilgilerinde herhangi bir değişiklik olmadığı görülmüştür.

## 2.3 - Kullanımına İlişkin Yasal İzinler İmar ve Proje Bilgileri, Kısıtlamalar

### 2.3.1 - İmar Durumuna İlişkin Veriler

Arifiye Belediyesi'nden alınan alınan şifahi bilgiye göre söz konusu 2586 ada 70 parsel, köy yerleşik alan sınırları dışında ve plansız alanda kalmakta olup 1/25.000 ölçekli planda Tarım Alanında kalmaktadır. Parselin içinde yer aldığı bölgenin 1/5.000 ölçekli nazım imar planı ve 1/1.000 ölçekli uygulama imar planı bulunmamaktadır.





## TARIM ALANI PLAN NOTLARI

(!) Tarım Alanı: Plansız Alanlar İmar Yönetmeliği'nin 63. maddesine göre; üst ölçekli planı bulunmayan, yerleşme ve yerleşik alanlar dışı yerlerde bulunan parsellerde; yapı inşaat alanı katsayısı (KAKS) % 5'ten çok olmamak, yapı inşaat alanları toplamı 250 metrekareyi geçmemek, saçak düzeylerinin doğal tabandan yüksekliği 6,5 metreyi ve 2 katı aşmamak, yola ve parsel sınırlarına 5 metreden çok yaklaşmamak koşulu ile bir ailenin oturmasına özgü bağ evi ve yazlık ev, kır kahvesi, lokanta ve bunların eklentileri yapılabilir.

02.11.1985 Tarihinde Resmî Gazetede Yayınlanmış Plansız Alanlar İmar Yönetmeliği'nin 6. Bölümünde yer alan, Belediye ve Mücavir Alan Sınırları İçinde ve Dışındaki Yerleşme Alanı Dışında Kalan (İskân Dışı) Alanlarda Uygulanacak Esaslar başlığında 63. Maddenin 2. Fıkrasında yer alan; "Bu alanlarda tarımsal üretimi korumak amacı ile üretimden pazarlamaya kadar tüm faaliyetleri içeren entegre tesis niteliğinde olmamak kaydıyla, konutla birlikte veya ayrı yapılan mandıra, kümes, ahır, ağıl, su ve yem depoları, hububat depoları, gübre ve silaj çukurları, arıhaneler, balık üretim tesisleri ve un değirmenleri gibi konut dışı yapılar, mahreç aldığı yola (10.00) m.den, parsel hudutlarına (5.00) m.den fazla yaklaşmamak, parselde bulunan bütün yapılara ait inşaat alanı katsayısı %40 ı ve yapı yüksekliği (6.50) m.yi ve 2 katı aşmamak şartı ile yapılabilir. Bu yapıların birinci fıkra koşullarına uyulmak üzere yapılacak konutla birlikte yapımı halinde de inşaat alanı katsayısı (0.40) ı geçemez." Maddesi gereğince yapı ruhsatı verilmiştir.

### 2.3.2 - Taşınmazın Son Üç Yıllık Dönemde İmar Planında Meydana Gelen Değişiklikler

Son üç yıl içerisindeki imar planında değişiklik bulunmamaktadır.

### 2.3.3 - Yapılaşma Bilgi ve Belgelerinin İrdelenmesi

Arifiye Belediyesi'nde yapılan araştırmada taşınmaza ilişkin, onay ve tarihi bulunmayan mimari proje incelenmiş; 22.11.2007 gün ve 2007/40-1 sayılı yapı ruhsatı 25.04.2008 gün ve 2008/10 sayılı yapı kullanma izin belgesi görülmüştür.

Yapı Kullanma İzin Belgesi: 2-B yapı sınıfında, 1 kat ve tarımsal amaçlı kullanılan depo binasına 1.400 m2 yapı inşaat alanı için verilmiştir.

Taşınmazın parselinin yapılanması mimari projesine, yapı ruhsatına ve yapı kullanma izin belgesine uygundur. Taşınmaza ilişkin yapı tatil tutanağı, encümen kararı vb. olumsuz bir belgeye rastlanılmamıştır.

Mimari proje ve yerinde yapılan tespitlere göre;

Depo Binası: 3-B yapı sınıfında katlı olup yaklaşık 350'şer m2'lik 4 bölümden oluşmaktadır. Toplam 1.400 m2 inşaat alanına sahiptir. 2007 yılında; ayırık nizamda betonarme çelik malzemeden inşa edilmiştir. Çatı, çelik konstrüksiyon üzerine panel sac, kapı ve doğramalar demirden yapılmıştır.

İdari Bina: 3-A yapı sınıfında ve betonarme olarak 2007 yılında yapılmıştır. Her kat 110 metrekare olmak üzere toplam 220 m2 inşaat alanına sahiptir. Zemin katta çalışma odaları; mutfak, hol ve wc bölümleri, normal katta; çalışma odaları, çay ocağı ve wc bölümleri bulunmaktadır. Binanın dış cephesi boyalı ve çatısı kiremit kaplıdır.

Kantar Binası: 2-B sınıfında 2007 yılında tek katlı ve 30 m2 olarak inşa edilmiştir. Kantar, kumanda ve wc bölümünden oluşmaktadır.

Alım Binası: 2-B sınıfında 2007 yılında tek katlı, betonarme ve 42 m2 olarak inşa edilmiştir. Kumanda ve alım bölümünden oluşmaktadır.

Onaylı proje üzerinde tüm binalar görülmekte olup ruhsat belgesi olarak deponun ruhsatına erişilmiştir. Bu kapsamda cins tashihi/kadastro paftası ile uyumlu olması durumu da dikkate alınarak yapılar yasal kabul edilmiştir.

RUHSAT BELGESİ BİLGİLERİ										
ADA / PARSEL NO	TARİHİ	SAYISI	VERİLİŞ NEDENİ	KULLANIM AMACI	BAĞIMSIZ BÖLÜM SAYISI	YOL KOTU ALTI	YOL KOTU ÜSTÜ	TOPLAM KAT SAYISI	YAPI SINIFI	TOPLAM ALANI (M2)
2586/70	21.11.2007	40-1	YENİ YAPI	TARIMSAL AMAÇLI DEPO	1	0	1	1	2B	1.400,00

YAPI KULLANMA İZİN BELGESİ BİLGİLERİ										
ADA / PARSEL NO	TARİHİ	SAYISI	VERİLİŞ NEDENİ	KULLANIM AMACI	BAĞIMSIZ BÖLÜM SAYISI	YOL KOTU ALTI	YOL KOTU ÜSTÜ	TOPLAM KAT SAYISI	YAPI SINIFI	TOPLAM ALANI (M2)
2586/70	25.04.2008	10	YENİ YAPI	TARIMSAL AMAÇLI DEPO	1	0	1	1	2B	1.400,00

#### **2.3.4 - Taşınmazın Yasal ve Mevcut Durumuna İlişkin Görüş**

Değerlemeye konu 2586 ada 70 parsel numaralı Bir Katlı Çelik Karkas Depo Binası ve İki Katlı Betonarme İdari Binası ve Tarla" nitelikli taşınmaz, tapu kaydına göre 10.326,55 m<sup>2</sup> yüz ölçüme sahiptir.

Onaylı proje üzerinde tüm binalar görülmekte olup ruhsat belgesi olarak deponun ruhsatına erişmiştir. Bu kapsamda cins tashihi/kadastro paftası ile uyumlu olması durumu da dikkate alınarak yapılar yasal kabul edilmiştir.

#### **2.3.5 - Yapı Denetim Kuruluşuna ve İşlemlerine Ait Bilgiler**

Söz konusu gayrimenkule ait yapı denetimini Ufuk Yapı Denetim Limited Şirketi gerçekleştirmiştir.

#### **2.3.6 - Projeye İlişkin Detaylı Bilgi ve Planların ve Söz Konusu Değerin Tamamen Mevcut Projeye İlişkin Olduğuna ve Farklı Bir Projenin Uygulanması Durumunda Bulunacak Değerin Farklı Olabileceğine İlişkin Açıklama**

Bu değerlendirme raporu, proje değerlendirme çalışmasına yönelik hazırlanmamıştır.

#### **2.3.7 - Varsa, Gayrimenkulün Enerji Verimlilik Sertifikası Hakkında Bilgi**

Değerleme konusu taşınmazın enerji verimlilik sertifikasına rastlanmamıştır.

### 3 - DEĞERLEME KONUSU TAŞINMAZ İLE İLGİLİ BİLGİLER

#### 3.1 - Tanımı

Değerleme konusu taşınmaz; Sakarya İli, Arifiye İlçesi, Yukarıkirezce Mahallesi, G24C08A3ACD pafta 2586 Ada,70 parsel üzerinde yer alan 'BİR KATLI ÇELİK KARKAS DEPO BİNASI VE İKİ KATLI BETONARME İDARİ BİNASI VE TARLA" nitelikli taşınmazdır. Parsel yüzölçümü 10.326,55 m<sup>2</sup> dir. Parsel üzerinde depolama, ve idare binası bulunmaktadır.



### 3.2 - Konumu Ve Yakın Çevre Özellikleri

Gayrimenkul, Eskişehir Caddesi'nin kuş uçuşu yaklaşık 190 m doğusunda, Sakarya Nehri'nin kuş uçuşu yaklaşık 325 m batısında, Anadolu Otoyolu'nun kuş uçuşu yaklaşık 3 km güneyinde, Arifiye İlçesi merkezinin yaklaşık 5 km güneybatısında, Sakarya 1. Organize Sanayi Bölgesi'nin yaklaşık 4 km güneybatısında yer almaktadır. Sakarya Nehri'ne 600m, Anadolu Otoyolu'na 3,15km, Arifiye merkeze 4 km, Sakarya organize sanayi bölgesine 5 km, Sakarya merkeze 11 km ve İzmit merkezine 40 km kuş uçuşu mesafede yer almaktadır.



### 3.3 - Ulaşım Özellikleri

Taşınmaza TEM çevreyolu ve bağlantı yolları kullanılarak ulaşılabilmektedir. Ulaşılabilirliği iyi durumdadır. Toplu taşıma alternatifleri sınırlı durumdadır.

Taşınmaza ulaşmak için; Anadolu Otoyolu kesişiminden Eskişehir Caddesi üzerinde güneye doğru yaklaşık 2,9 km ilerlendiğinde sağ tarafta 1009. Sokak'a girilip güneydoğu yönünde yaklaşık 400 m gidildiğinde sol cephededir. Gayrimenkulün yer aldığı bölgede, depolama, üretim tesisleri ve çok sayıda boş arazi bulunmaktadır. Eskişehir caddesi üzerinde akaryakıt istasyonları ve dinlenme tesisleri bulunmaktadır.

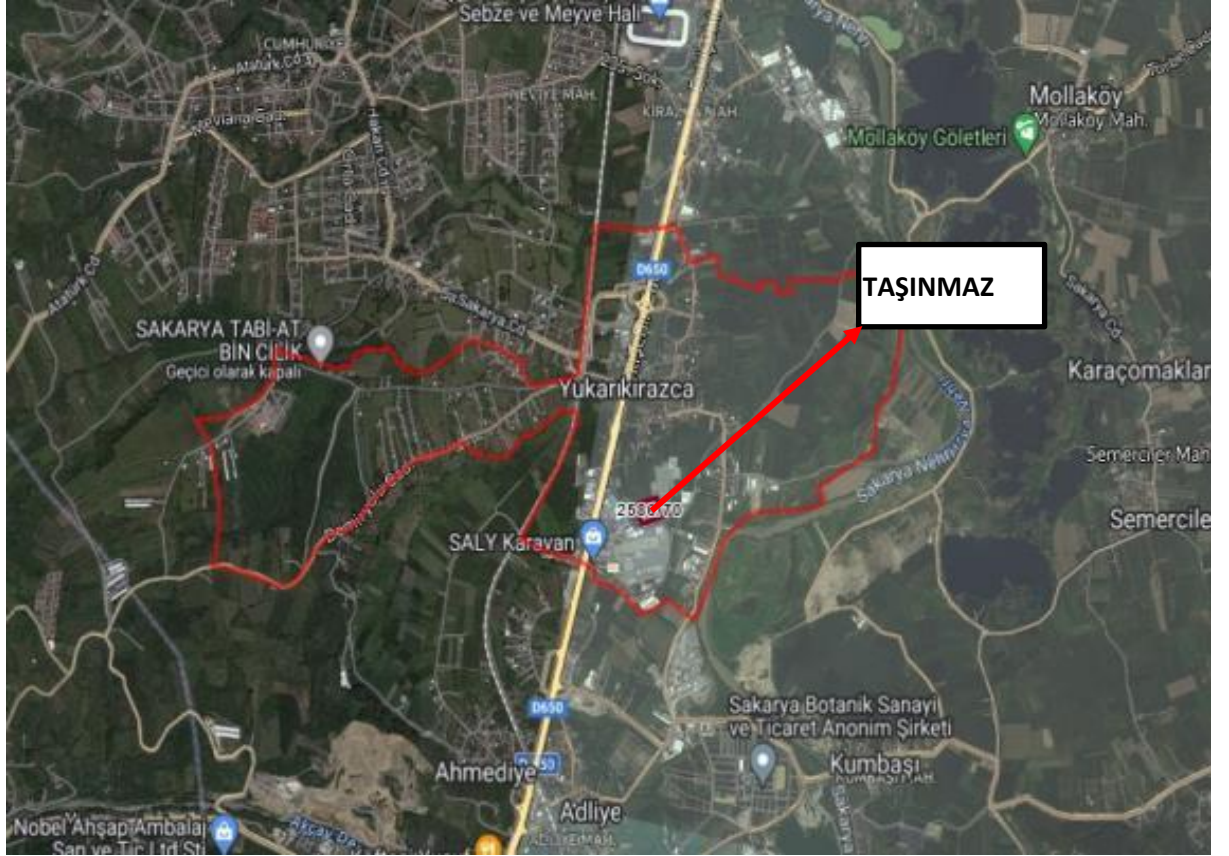

### 3.4 - Taşınmazın Fiziki Özellikleri

#### 3.4.1 - Genel Özellikleri

Değerlemeye konu 2586 ada 70 parsel numaralı Bir Katlı Çelik Karkas Depo Binası ve İki Katlı Betonarme İdari Binası ve Tarla" nitelikli taşınmaz, tapu kaydına göre 10.326,55 m<sup>2</sup> yüz ölçüme sahiptir.

Söz konusu parsel, geometrik olarak kare forma yakın olmakla birlikte, topografik olarak ise düz ve engebesiz yapıya sahiptir. Parselin yapı oturumu dışında kalan yaklaşık 1.850 m<sup>2</sup> bölüm, saha betonu kaplıdır. Parsel üzerinde; depo, kantar binası, idari bina ve alım binası bulunmaktadır. Parselin etrafı duvar üzerine tel örgü ile çevrili vaziyettedir.

Mimari proje ve yerinde yapılan tespitlere göre;

**Depo Binası:** **3-B** yapı sınıfında katlı olup yaklaşık 350'şer m<sup>2</sup>'lik 4 bölümden oluşmaktadır. Toplam 1.400 m<sup>2</sup> inşaat alanına sahiptir. 2007 yılında; ayırık nizamda betonarme çelik malzemeden inşa edilmiştir. Çatı, çelik konstrüksiyon üzerine panel sac, kapı ve doğramalar demirden yapılmıştır.

**İdari Bina:** 3-A yapı sınıfında ve betonarme olarak 2007 yılında yapılmıştır. Her kat 110 metrekare olmak üzere toplam 220 m<sup>2</sup> inşaat alanına sahiptir. Zemin katta çalışma odaları; mutfak, hol ve wc bölümleri, normal katta; çalışma odaları, çay ocağı ve wc bölümleri bulunmaktadır. Binanın dış cephesi boyalı ve çatısı kiremit kaplıdır.

**Kantar Binası:** 2-B sınıfında 2007 yılında tek katlı ve 30 m<sup>2</sup> olarak inşa edilmiştir. Kantar, kumanda ve wc bölümünden oluşmaktadır.

**Alım Binası:** 2-B sınıfında 2007 yılında tek katlı, betonarme ve 42 m<sup>2</sup> olarak inşa edilmiştir. Kumanda ve alım bölümünden oluşmaktadır.

**Onaylı proje üzerinde tüm binalar görülmekte olup ruhsat belgesi olarak deponun ruhsatına eirişmiştir. Bu kapsamda cins tashihi/kadastro paftası ile uyumlu olması durumu da dikakte alınarak yapılar yasal kabul edilmiştir.**

Bina	Kat Sayısı	Alan
Depo Binası	1	1.400,00
İdari Bina	2	220,00
Kantar Binası	1	30,00
Alım Binası	1	42,00
<b>TOPLAM</b>		<b>1.692,00</b>



#### Binaların Genel Özellikleri

Yapı Tarzı	:	Betonarme-Çelik
Yapı Nizamı	:	Ayrık
Yapı Sınıfı	:	3-A/3-B
Kullanım Amacı	:	Depo Binası, İdare bina
Elektrik	:	Şebeke
Su	:	Şebeke
Isıtma Sistemi	:	Diğer
Kanalizasyon	:	Şebeke
Su Deposu	:	-
Hidrofor	:	-
Asansör	:	-
Jeneratör	:	Mevcut
Yangın Tesisatı	:	-
Çatı Tipi	:	panel çatı
Dış Cephe	:	Panel Kaplamalı ve Boyalı
Park Yeri	:	Mevcut
Güvenlik	:	Mevcut
Manzarası	:	-
Cephesi	:	Kuzeydoğu-Güneybatı
Deprem Bölgesi	:	1.Derece <input checked="" type="checkbox"/> 2.Derece <input type="checkbox"/> 3.Derece <input type="checkbox"/> 4.Derece <input type="checkbox"/> 5.Derece <input type="checkbox"/>



#### **3.4.2 - İç Mekan Özellikleri**

Taşınmazların iç mekanının dolu olması nedeni ile kısıtlı görülebilmektedir. Tarımsal depolamaya uygun iç mekan özellikleri bulunmaktadır.

#### **3.4.3 - 21. Maddesi Kapsamında Yeniden Ruhsat Alınmasını Gerektirdiği Değişiklikler Olup Olmadığı Hakkında Bilgi**

Onaylı proje üzerinde tüm binalar görülmekte olup ruhsat belgesi olarak deponun ruhsatına erişimiştir. Bu kapsamda cins tashihi/kadastro paftası ile uyumlu olması durumu da dikkate alınarak yapılar yasal kabul edilmiştir.

## 4 - DEĞERLEME İLE İLGİLİ ANALİZLER

### 4.1 - Taşınmazın Bulunduğu Bölgenin Özellikleri

#### 4.1.1 - Sakarya İli

Sakarya, Türkiye'nin en kalabalık yirmi ikinci ilidir. İl ismini topraklarından geçen Sakarya nehri'nden almıştır. Sakarya ilinin merkezi Adapazarı'dır. Adapazarı 2021 yılında Danimarka'da aldığı ödül ile bisiklet şehri unvanını kazanmıştır.

16 ilçe ve belediye, bu belediyelerde toplam 668 mahalle bulunmaktadır. Marmara Bölgesi'nin Çatalca-Kocaeli Bölümü'nde yer alır. Sakarya'nın kuzeyinde Karadeniz, batısında Kocaeli, Bursa, doğusunda Düzce ve güneyinde de Bolu ile Bilecik bulunmaktadır. Sakarya Nehri, Sakarya'nın Karasu ilçesinde Karadeniz'e dökülür. Sakarya ekonomisinde tarımın önemli bir yeri vardır. Hendek, Karasu ve Kocaeli ilçelerinde fındık yetiştiriciliği mevcuttur. Ayrıca mısır tarımı da yapılmaktadır. Sakarya'da sanayi il merkezi Adapazarı yakınlarında yakınlarında gelişmeye başlamıştır. Son yıllarda kurulan sanayi kuruluşları bu sanayileşmeyi daha da artırmıştır. Sakarya, bir milyona yaklaşan toplam nüfusuyla İstanbul, Bursa, Kocaeli ve Balıkesir'in ardından Marmara Bölgesi'nin en büyük beşinci ilidir

Sakarya il nüfusu: 1.080.080 (2022 sonu). İlin yüzölçümü 4.823 km2'dir. İlde km2'ye 224 kişi düşmektedir. (Yoğunluğun en fazla olduğu ilçe: 1.252 kişi ile Serdivan'dır)

İlde yıllık nüfus artış oranı % 1,81 olmuştur. Nüfus artış oranı en yüksek ve en düşük ilçeler: Ferizli (% 5,98)- Kaynarca (% 0,40)



Harita 1 -Sakarya'nın Konumu

Türkiye İstatistik Kurumu'nun (TÜİK) hazırlanmış olduğu 2022 yılı Adrese Dayalı Nüfus Kayıt Sistemi (ADNKS) Nüfus Sayımı Sonuçlarına göre İstanbul'un Toplam Nüfusu 15.907.951 kişidir. İstanbul'un 14'ü Anadolu Yakasında, 25'i Avrupa Yakasında olmak üzere toplam 39 ilçesi vardır.

#### 4.1.2 - Arifiye İlçesi

Arifiye, Marmara Bölgesi'nde Sakarya iline bağlı bir ilçedir. 22 Mart 2008 tarihinde ilçe olmuştur. Nüfusu 46.344'tür. Toyota Türkiye ve Otokar fabrikaları burada yer almaktadır. Arifiye Sapanca Gölü'nün doğusunda, Adapazarı'nın güneyinde yer almaktadır. Arifiye'nin doğusunda Hanlı beldesi ve Nehirkent beldesi, batısında Sapanca Gölü ve Sapanca ilçesinin sınırı, kuzeyinde D-100 Karayolu ve Adapazarı, güneyinde Sapanca'ya bağlı Akçay Köyü bulunmaktadır. Arifiye Belediyesi, 06.03.2000 tarihinde kurulan Sakarya Büyükşehir Belediyesi'ne ilk kademe belediyesi olarak bağlanmıştır. 2005 yılında Ahmediye, İlimbey, Karaçam, Şerefiye ve Nuriosmaniye köyleri orman köyü olarak Arifiye Belediyesine bağlanmıştır. Birinci dereceden deprem bölgesi üzerindedir, fay hattında olan ilçe 1999 depreminden ağır bir şekilde etkilenmiş olup tem üst geçit depremde tamamıyla yıkılmıştır.

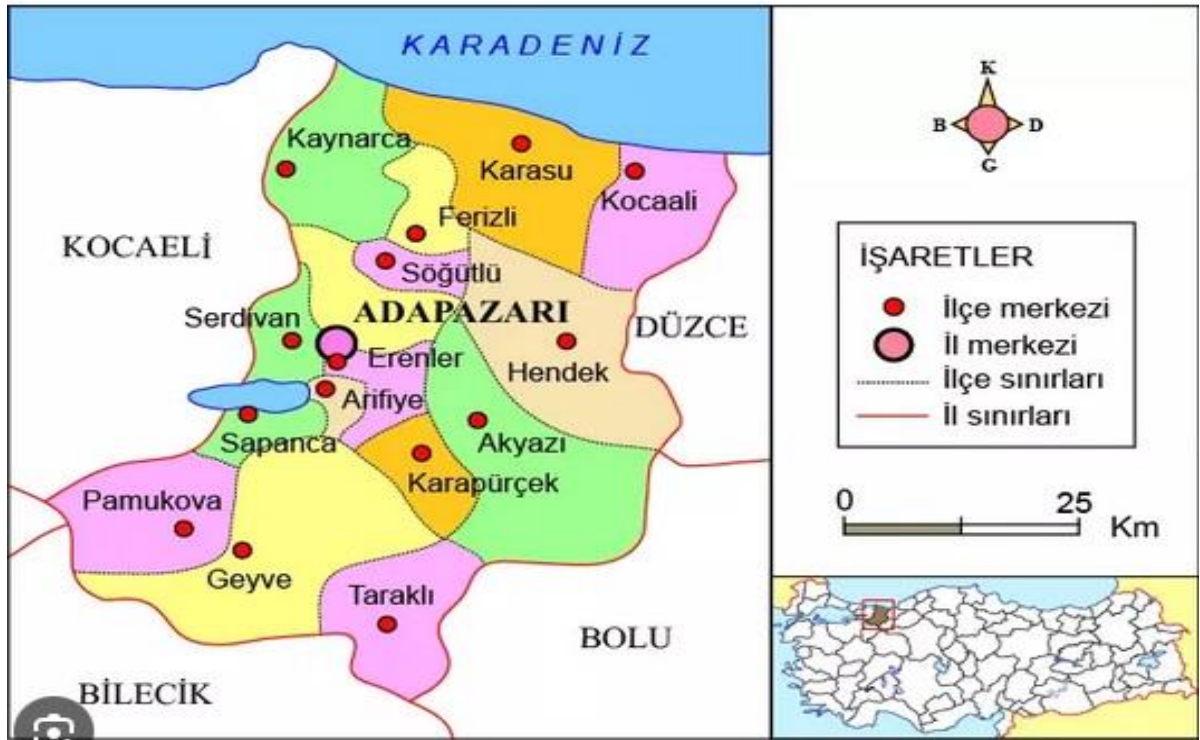

#### 4.1.3 - Gayrimenkul Piyasasının Mevcut Ekonomik Göstergeler Doğrultusunda Analizi

##### Türkiye Ekonomik Görünüm

Türkiye ekonomisinde 2001 krizi sonrasında sağlanan disiplin kamu borcu, bankacılık oranları, bütçe dengesi gibi noktalarda başarıya ulaşmış ve 2008 yılına kadar büyüme oranlarında sürekli artış sağlanmıştır. 2008 ile 2012 yılları arası gelişmekte olan ekonomiler küresel krizden en çabuk çıkan ülkeler gurubunu oluşturmuşlardır. Bu süreçte yıllık büyüme hızlarında görülen artışlar dünya ekonomisine nefes aldirmiştir. Türkiye gibi ülkelerin kriz sonrası performansları oldukça göz kamaştırıcı olmuştur.

Gelişmekte olan ülke ekonomilerinin kendilerini onarabilme ve toparlanma kabiliyeti gelişmiş ülke ekonomilerine göre daha hızlı bir oranda gerçekleşmektedir. Ancak bu tip ekonomilerin temel sorunu elde edilen kazanımların korunamaması ve istikrarın sağlanamamasıdır. Türkiye'nin; tasarruf eksikliği, işsizlik, fiyatlar genel seviyesi ile ilgili sorunlar, ithalat ve ihracat kalemlerinin katma değerli hale getirilmesi, döviz dengesinin sağlanması, orta gelir tuzağı gibi hususlar, cari açık, talep bozuklukları, teknolojik eksiklikler, siyasi ve coğrafi riskler konularında eksikliği bulunmaktadır.

Türkiye ekonomisi için en büyük gelişmelerden biri 2018 yılında Ağustos ayında yaşanan kur şokuyla birlikte başlayan ekonomik kriz olmuştur. Bu kriz 2009'dan beri yaşanan ilk ekonomik kriz olma özelliği taşımaktaydı. 2018 yılının Ekim ayında %25,2 ile son 15 yılda görülen en yüksek seviye ulaşan enflasyon, 2019 yılını %11,84 seviyesinde kapattı. Enflasyonun düşmesinde sınırlı iç talep, Enflasyonla Mücadele Kampanyası kapsamındaki politikalar ve 2018 yılında yaşanan kur artışından sonra görece azalan kur dalgalanmaları etkili oldu. Böylece enflasyon kriz öncesi eğilimine geri döndü.

2019 yılı içerisinde tahmin edildiği üzere ABD Merkez Bankası FED temmuz, eylül ve ekim aylarındaki toplantılarında üç kez 25'er baz puan olmak üzere faizleri toplam 75 baz puan indirdi. Bu faiz indirimleri Türkiye'nin de aralarında olduğu gelişmekte olan ülkelerdeki sermaye çıkışının hafiflemesini sağlayarak, 2019 yılı boyunca Türk Lirası'ndaki değer kaybını azalttı. FED'e benzer şekilde Avrupa Merkez Bankası (ECB) da Eylül ayında depo faiz oranını %0,50'ye indirdi ve varlık alım programına tekrar başladığını açıkladı.

2019 yılı boyunca TL'nin ABD Doları karşısında değer kaybı yavaşladı. 2018 yılı Ağustos ayında tüm zamanların rekorunu kırarak 7.23 seviyesini gören ABD Doları kuru, 2019 yılında dalgalı bir seyir izleyerek geriledi ve 2019 yılsonunu 5,96 seviyesinde kapattı. 2018 Ekim ayı itibarıyla son 15 yılın en yükseği olan %25,2 seviyelerine yükselen enflasyon, takip eden aylarda düşüş eğilimine girerek 2018 yılını %20,3 seviyesinde kapattı. 2019 yılı boyunca döviz kurundaki artışın kontrol altına alınmasıyla, kurun enflasyon ve faiz oranları üzerinde yarattığı olumsuz etkiler ortadan kalktı ve enflasyon oranı 2019 yılsonunda %11,84 oldu."

(Colliers International, 2019, İkinci Yarı Raporu).

2019 Aralık ayında başlayan COVID-19 salgınının 2020'nin ilk yarısında tüm dünyaya yayılmasıyla salgının ekonomi üzerindeki olumsuz etkileri beklenenden daha sert olmuştur. Salgının etkileri daha da belirginleşince salgının kontrol altına alınması önlemler alınmış ve ekonomide duraksama yaşanmıştır. 2020 yılında başlayarak gayrimenkul sektörünü etkisi altına alan pandemi, 2022 yılının son çeyreğinde gündemden düşmeye ve pandemiden etkilenen sektörler kendilerini toparlamaya başlamıştır.

2022 yılı dördüncü çeyreği jeopolitik belirsizliklerin sürdüğü ve küresel büyüme görünümü üzerindeki aşağı yönlü risklerin bir miktar azaldığı bir dönem olarak geride kalmıştır.

Gelişmiş ekonomi merkez bankaları faiz artırımlarına devam etmiş olsa da, faiz artırımı hızlarında yavaşlamaya gidildiği gözlenmiştir. Küresel aktivitede ivme kaybı sürmüş, resesyon endişelerinde az da olsa gerileme kaydedilmiştir. Ham petrol ve emtia fiyatlarındaki gerileme devam ederken enflasyon küresel ölçekte yüksek seyretmiştir. Enflasyonda zirvenin görülmüş olduğu değerlendirilirken, düşüşün zaman alabileceği öngörülmüştür. Çin'in sıfır COVID politikasını terk edip, açılmaya gitmesi küresel risk iştahını olumlu yönde etkilerken, gelişmekte olan ekonomilere yönelik sermaye akımlarında kırılmalıklar sürmüştür. (Gyoder, 2022, 4. Çeyrek Raporu)

Pandemi döneminden güçlü bir şekilde çıkan Türkiye ekonomisinin büyüme hızı, 2022 yılı itibarıyla beklendiği gibi yavaşladı. Türkiye ekonomisi zincirlenmiş hacim endeksine göre 2022 yılında %5,6 oranında büyüdü. Geçtiğimiz yıldaki bu iyi performansını bu yılın ilk çeyreğinde bir miktar ivme kaybetmekle birlikte koruyan Türkiye ekonomisi, 2023 yılının ilk çeyreğinde ise yıllık bazda %4 ile piyasa beklentileri paralelinde büyüdü. (Colliers International, 2023, İkinci Yarı Raporu).

Dünya ekonomisinde 2023 ikinci çeyreği küresel büyüme kaygılarının artmasına rağmen risk iştahının bir miktar toparlandığı bir dönem olarak geride kalmıştır. Küresel ölçekte pozitif ayrıştan hizmet sektörü son dönemde yavaşlamaya başlarken, imalat aktivitesinde daralma derinleşmektedir. Çin'de toparlanma beklenen hızda gerçekleşmezken, Çin Merkez Bankası (PBoC) ve Çin hükümetinin destek paketleri büyüme kaygılarını yatıştırmaya yeterli olmamıştır. Çin'deki bu gelişmeler ve gelişmiş ülkelerde merkez bankalarının faizleri daha uzun bir süre yüksek seviyelerde tutacağı beklentisi küresel büyüme üzerinde aşağı yönlü riskleri beslemektedir. Enerji emtialarındaki fiyatların gerilemesi enflasyonist baskıyı bir miktar hafifletse de sıkı işgücü piyasası hizmet fiyatlarında ve fiyatlama davranışlarındaki bozulma çekirdek enflasyonda katılığa neden olarak enflasyon üzerindeki yukarı yönlü risklerin sürmesine neden olmaktadır.

Türkiye'de 2023 yılı ilk çeyrek gayri safi yurtiçi hasıla (GSYH) dış talebin sınırlayıcı etkisine ve depreme rağmen iç talebin katkısıyla büyümüştür. Takvim ve mevsim etkisinden arındırılmış verilere göre GSYH çeyreklik bazda %0,3 artarken, yıllık bazda GSYH büyümesi %4,0 seviyesinde gerçekleşmiştir. Ülkenin geri kalanındaki faaliyetlerin canlı kalması ile Şubat ayındaki depremin toplam GSYH üzerindeki etkisi sınırlı kalmıştır. Yurtiçinde 2023 ikinci çeyrek öncü verileri ekonomik aktivitedeki direncin sürdüğünü teyit etmektedir. Öte yandan, imalat sanayi satın alma yöneticileri endeksi (PMI) Haziran dahil son üç ayda 51,5 ile genişleme bölgesinde kalırken, kapasite kullanım oranında son üç ayda yükseliş görülmektedir. Güven endeksleri yataya yakın bir seyir izlerken, bankacılık sektörü kredi hacmi ve harcamalara dair diğer göstergeler bir miktar yavaşlasa da iç talebin dirençli kaldığına işaret etmektedir.

İkinci çeyrekte dış dengede bozulma sürmüştür. İhracatta yavaşlama gözlenirken, uluslararası enerji fiyatlarındaki düşüş ithalatı sınırlamaktadır. Dış ticaret açığındaki artışın yavaşlamasına karşın hizmet gelirlerindeki ivme kaybı ile cari açıda artışın Nisan ve Mayıs aylarında sürdüğü görülmüştür. Ticaret Bakanlığı öncü verilerine göre, ilk altı ayda ihracat 2022'nin aynı dönemine göre %1,8 azalırken, ithalatta %4,3 artış gerçekleşmiştir. Bundan dolayı 2022 ilk yarıda 51,6 milyar dolar olan dış ticaret açığı 61,4 milyar dolara ulaşmıştır. 2022 Ocak-Mayıs döneminde 26,1 milyar dolar olan cari açık 2023'ün aynı döneminde 37,7 milyar dolara genişlemiştir.

Enerji fiyatlarındaki gerilemeler ve baz etkisiyle enflasyonda düşüş ikinci çeyrekte devam etmiştir. 2023 ilk çeyrek sonunda %50,5 olan genel tüketici fiyatları endeksi (TÜFE) yıllık enflasyonu Haziran ayında %38,2'ye gerilemiştir. Aynı dönemde genel yurtiçi üretici fiyatları endeksi (Yi-ÜFE) yıllık enflasyonu %62,5'ten %40,4'e inmiştir. Ancak döviz kurlarındaki dalgalanma, bazı vergi kalemlerindeki yükseliş ve ücret artışları yukarı yönlü riskleri beslemektedir. TCMB Haziran toplantısında politika faizini 650 baz puan artırmış ve parasal sıkılaştırma döngüsünün başladığını belirtmiştir. Ayrıca mevcut makro ihtiyatı tedbirlerde kademeli ve yumuşak bir geçiş süreci dahilinde sadeleştirmeye başlamıştır. TCMB son Temmuz toplantısında ise politika faizini 250 baz puan artırarak %15,00'dan %17,50'ye çıkarırken, faiz artırımının yanı sıra parasal sıkılaştırma sürecini destekleyecek seçici kredi ve miktarsal sıkılaştırma kararları alacağını belirtmiştir. (Gyoder, 2023, 2.Çeyrek Raporu)

## Harcamalar Yöntemiyle Cari Fiyatlarla Gayri Safi Yurtiçi Hasıla

Yıl	GSYH (milyon TL)	Kişi Başı Gelir (TL)	GSYH (milyon Dolar)	Kişi Başı Gelir (Dolar)	Büyüme** (%)	Yıl İçi Ortalama Kur (Dolar/TL)
2017	3.133.704	39.019	852.618	10.696	7,50	3,68
2018	3.758.773	46.167	797.124	9.792	3,00	4,72
2019	4.317.787	52.316	760.355	9.213	0,90	5,68
2020	5.048.220	60.537	717.092	8.599	1,90	7,04
2021	7.248.789	85.672	807.109	9.539	11,40	8,98
2022	15.006.574	176.589	905.501	10.655	5,60	16,57
2023*	4.631.792	54.313	245.464	2.878	4,00	18,87

GSYH 2023 yılı birinci çeyrek ilk tahmini; zincirlenmiş hacim endeksi olarak, bir önceki yılın aynı çeyreğine göre %4,0 arttı.

Kaynak: TÜİK

\*1.Çeyrek verisidir

\*\*Zincirlenmiş hacim endeksi olarak (2009=100)

## Yıllık Enflasyon\*



Tüketici Fiyat Endeksi'nde (TÜFE) 2023 yılı Mart ayında bir önceki aya göre %2,29, bir önceki yılın Aralık ayına göre %12,52, bir önceki yılın aynı ayına göre %50,51 ve on iki aylık ortalamalara göre %70,20 olarak gerçekleşti.

Kaynak: TÜİK

\*Bir önceki yılın aynı ayına göre değişim.

Rusya-Ukrayna savaşının olumsuz etkileriyle beraber küresel ekonomik aktivitede gözlenen ivme kaybı nedeniyle sene başında büyüme konusunda daha ihtiyatlı olan uluslararası kuruluşlar, enflasyonun yavaşlaması ve gelişmekte olan ülkelerdeki ekonomik toparlanmanın beklenenden iyi olması dolayısıyla 2023 ve 2024 yıllarına ilişkin küresel büyüme beklentilerini yükselttiler. Türkiye ekonomisine ilişkin büyüme tahminleri ise 2022 yılında ve 2023 yılı ilk çeyreğindeki güçlü büyüme performansı ile beraber, 2023 ve 2024 yılları için yukarı yönlü revize edildi. OECD haziran ayı tahminlerine göre, ekonomik faaliyetlerdeki ani toparlanmanın pozitif yansımalarının devamı olarak Türkiye ekonomisinin 2023 yılında yaklaşık %3,6 oranında ve takip eden 2024 yılında ise %3,7 oranında büyümesi bekleniyor.

TCMB yönetiminin Mart 2021'den Mayıs 2023'e kadar kademeli olarak %8,5 seviyesine kadar indirdiği politika faizini, yeni ekonomi yönetimi kademeli normalleşme mesajları vererek haziran ayında %15'e; temmuz ayında ise %17,5 seviyesine yükseltti. TCMB yeni yönetiminin enflasyon görünümünde belirgin iyileşme sağlanana kadar parasal sıkılaşıma kademeli olarak devam etmesi bekleniyor. Devam etmesi beklenen faiz artışlarının konut satışları üzerinde olumsuz etki yaratacağını düşünüyoruz. (Colliers International, 2023, İkinci Yarı Raporu).

### **Gayrimenkul Sektörü:**

Küresel ekonomik gelişmelere yılın ilk çeyreğinde ABD ve AB kökenli bazı bankaların zor duruma düşmesi ve kamu otoritelerinin devreye girerek krizi daha büyümeden önleme çabaları damga vurmuştur. Bankacılık sektörünün diğer birçok sektör ve finansal sistemle olan doğrudan bağlantıları finansal sağlık ve sistemik risk yaratma açısından dikkatli takip edilmesi gereken unsurlar olarak öne çıkmaktadır. Şimdilik sönümlenmiş görünen bu gelişmeler sıkı para politikalarında geçici yumuşamaları da beraberinde getirmiştir. Ancak gerek Fed gerekse ECB enflasyonu önlemek için katı tutumlarını sürdüreceklerini ifade etmişlerdir.

Durumu en iyi özetleyen makroekonomik değişken olarak ise 'büyüme' rakamları karşımıza çıkmaktadır. Sürecin ne yöne evrildiğini analiz etmek yerinde olacaktır. 2022 yılı ikinci yarısından itibaren gelişmiş ülke merkez bankaları politikaları ve yukarıda belirtilen risk unsurlarının artması ile küresel büyüme oranlarında ivme kaybı yaşanmaya başlamış, özellikle son çeyrekte iyiden iyiye hissedilmiştir. Benzer bir yavaşlamanın 2023 boyunca sürme beklentisi devam etmektedir (Gyoder, 2023, 1.Çeyrek Raporu)

TÜİK tarafından açıklanan Şubat 2023 verilerine göre inşaat maliyetleri ve döviz kuru endeksleri incelendiğinde, Ekim 2021 - Şubat 2023 arası dönemde inşaat maliyet endeksi %162, dolar kuru %105 oranında artış göstermiş olup, inşaat maliyetlerinin döviz kuruna oranla daha yüksek bir artış gösterdiği gözlemlenmektedir.

Konut fiyatlarında ise Ekim 2021'den Şubat 2023'e kadar olan dönemde %265 oranında artış gerçekleşmiştir. Aşağıdaki grafikten de görülebileceği üzere döviz kurunun özellikle Ekim 2021 - Aralık 2021 arasında %37 oranında daha dikey yönde artmış olması ve buna bağlı olarak Ekim 2021 ve Mayıs 2022 tarihleri arasında inşaat maliyetlerindeki %84 oranındaki keskin artış, konut fiyatlarındaki yükselişin temel sebepleridir.

Sonrasında dolar kurunun yükselişini sürdürmesi ve Ekim 2021 tarihinden Haziran 2022 tarihine kadar %86 oranında artması da konut fiyatlarının artışını desteklemeyi sürdürmüştür. EY Gayrimenkul Birimi analistleri tarafından oluşturulan regresyon denklemi yardımıyla konut fiyatlarındaki değişim ölçülmeye çalışılmış olup, söz konusu denklem, piyasada da bilinmekte olduğu üzere döviz kuru ve inşaat maliyetlerinin pozitif bir korelasyon içerisinde olduğunu göstermektedir.

Ancak, özellikle Eylül 2022 tarihinden sonra, döviz kurundaki artış sürmesine rağmen, konut fiyat endeksinin geçmiş döneme göre daha durağan bir seyir izlediği görülmektedir. Ekim 2022 tarihinden önce dövize göre nispeten daha düşük bir artış gösteren konut fiyat endeksi ve inşaat maliyeti endeksi, bu tarihten sonra dövize göre daha yüksek bir oranda artmaya başlamıştır. Bu durumla birlikte Merkez Bankası tarafından uygulanan para politikaları faiz indirimlerini desteklese de, öz kaynak kullanmayıp ipotekli satış şeklinde konut alacak yatırımcılar için yeterli kredi temin edilememiştir. Tüm bunların sonucunda erişilemez konut fiyatları ve kira sorunu oluşmuş, bu durum beraberinde özellikle yaşam maliyetlerinin yüksek olduğu İstanbul ve diğer büyük şehirlerde temel barınma sorunlarının oluşmasına sebep olmuştur. Türkiye’de 6 Şubat 2023’te gerçekleşen deprem felaketi sebebiyle artan konut talebi de barınma sorununun artışına sebep olan faktörlerden biri olarak ön plana çıkmıştır.

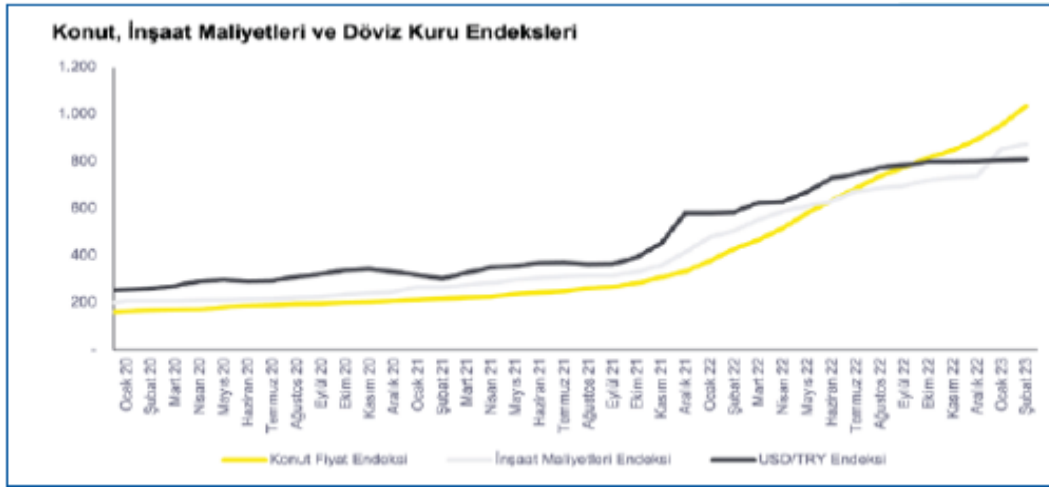

EY Gayrimenkul Birimi analistleri tarafından oluşturulan regresyon denklemi yardımıyla konut fiyatlarındaki değişim ölçülmeye çalışılmış olup, söz konusu denklem, piyasada da bilinmekte olduğu üzere döviz kuru ve inşaat maliyetlerinin pozitif bir korelasyon içerisinde olduğunu göstermektedir.

Ancak, özellikle Eylül 2022 tarihinden sonra, döviz kurundaki artış sürmesine rağmen, konut fiyat endeksinin geçmiş döneme göre daha durağan bir seyir izlediği görülmektedir. Ekim 2022 tarihinden önce dövize göre nispeten daha düşük bir artış gösteren konut fiyat endeksi ve inşaat maliyeti endeksi, bu tarihten sonra dövize göre daha yüksek bir oranda artmaya başlamıştır. Bu durumla birlikte Merkez Bankası tarafından uygulanan para politikaları faiz indirimlerini desteklese de, öz kaynak kullanmayıp ipotekli satış şeklinde konut alacak yatırımcılar için yeterli kredi temin edilememiştir.

Tüm bunların sonucunda erişilemez konut fiyatları ve kira sorunu oluşmuş, bu durum beraberinde özellikle yaşam maliyetlerinin yüksek olduğu İstanbul ve diğer büyük şehirlerde temel barınma sorunlarının oluşmasına sebep olmuştur. Türkiye’de 6 Şubat 2023’te gerçekleşen deprem felaketi sebebiyle artan konut talebi de barınma sorununun artışına sebep olan faktörlerden biri olarak ön plana çıkmıştır. Bu durum konut fiyatlarının devamlı yukarı gitmesinin sürdürülebilir bir durum olmadığını göstermektedir. Yukarıdaki sebeplerle oluşan barınma sorunu hakkında, arz ve talebin dengelenmesinin süre alabileceği, yeni ve uygun finansman ihtiyaçlarının kısa vadede çözümler yaratabileceği düşünülmektedir.



Artan inşaat maliyetleri ve azalan talep ile birçok geliştirici, şehir merkezinde konut geliştirmek yerine, pandemi ve sonrasında şehirden uzaklaşmak isteyen kitlenin oluşturduğu talep ile şehir dışı ve deniz kenarı bölgelerde arsa ve tarla yatırımlarına başlamıştır. Şehirlere göre daha düşük nüfusa sahip olan sürdürülebilir köyler ve yeni yerleşim alanları ortaya çıkmaya başlamıştır. Yerli geliştiricilerin bu alanda iştahı devam etmekte olup, kurulacak yeni gayrimenkul yatırım fonlarının bu bölgelere yabancı ilgisi oluşmasına, bölgelerin gelişimine ve ekonomik anlamda sürdürülebilir olmasına katkı sağlayacağı düşünülmektedir.

Diğer taraftan hali hazırda mevcut yatırımların çalışma sermayesine katkı sağlanması ve borçların finanse edilmesi adına kira getirili gayrimenkuller için yeni yatırım fonları oluşturulmasının mevcut yatırımların ekonomik sürdürülebilirliği açısından önemli olduğu düşünülmektedir.

Gayrimenkul yatırım ortaklıklarının ve gayrimenkul yatırım fonlarının temettü dağıtması, yatırımcıların bu alana yatırım yaparak gayrimenkullerin değerlerinin pozitif yönde artmasına katkı sağlamakla beraber düzenli bir getiri elde etmesini sağlamaktadır. Bu hedef ile yola çıkılarak üretilmekte olan finansman modelleri birçok mevcut yatırımın finansman ihtiyacını hafifletmektedir. Özellikle geçtiğimiz birkaç yıl içerisinde halka arzı yapılan ve önümüzdeki süreçte de halka arz edilmesi planlanan gayrimenkul yatırım ortaklıklarının da söz konusu fonlamayı doğru kullanması önem arz etmektedir.

Geliştirilecek projelerin satışı veya operasyonu sonucu ortaya çıkacak kazançlarının yatırımcılarına temettü dağıtımı ile paylaşılması; sermaye piyasalarında faaliyet gösteren gayrimenkul yatırım fonları ve gayrimenkul yatırım ortaklıklarına olan talebi ve güvenilirliği olumlu olarak etkileyebilecek ve ekonomik anlamda sürdürülebilir kılacaktır.

Pazarın iyi analiz edilerek doğru yatırım stratejilerin oluşturulması, mevcut yatırım portföylerinin çeşitlendirilmesi, uygun yatırım araçlarının ve doğru finansmanın kullanılması ve çekirdek yatırımcılara ulaşılması tüm bu süreçte öncelikli bir misyon oluşturmaktadır. Tüm bu gelişim trendlerinin işinde uzman ve yetkili kişiler ve kurumlardan profesyonel danışmanlık hizmeti alınarak yürütülmesinin ortaya yeni ve sürdürülebilir yatırım fırsatlarını çıkarabileceği, bu kapsamda sektörün ülke ekonomisine katkısının giderek artabileceği düşünülmektedir. (Gyoder, 2023, 1.Çeyrek Raporu)

Ülkemizde 2023 yılı ilk yarısında baz etkisi desteği ile fiyatlar genel seviyesindeki göreceli bir geri çekilme yaşanmıştır. Haziran ayı TÜFE dikkate alındığında yıllık artış oranı yüzde 38,21 olarak gerçekleşmiştir. Aynı dönemde ki ÜFE artışı ise yüzde 40,42 düzeyinde artış kaydetmiştir. Bunlarla birlikte yönlendirilen ve yönetilen fiyatlarda yapılan vergi, fiyat artışları fiyatlar genel düzeyini yukarı baskılamaktadır. TCMB'nin Temmuz ayında yaptığı enflasyon raporu sunumunda enflasyon beklentisi yüzde 58 düzeyine yükseltilmiştir.

Enflasyonun yüksek süregelmesi ise hem maliyetler hem de tüketici davranışları üzerinde etki yaratmaktadır. Enflasyon beklentileri nedeniyle talebin öne çekilmesi bazı sektörlerde önemli bir canlılık yaratırsa da bu talebin sürdürülebilir olamayabileceği unutulmamalıdır. Kredi ve fon bulma maliyetlerinin de yukarı çıkıyor olması ekonomik aktivitede yavaşlamayı getirebilecektir. Türkiye'de inşaat ve gayrimenkul sektörünün en önemli göstergelerden birisi olan 'konut satış' rakamlarına baktığımızda ise durum şöyledir; 2023 ilk altı aylık döneminde toplam 565 bin adet konut satılmıştır. 2022 yılının aynı döneminde ise satışlar 726 bin adet olarak gerçekleşmişti. Bu da bir önceki yıla göre satışlarda yüzde 22,1'lik bir düşüşü işaret etmektedir. Satış türlerine göre ise farklılık ipotekli satışlarda yaşanmıştır. 2022 yılının ilk altı aylık döneminde 170 bin adet ipotekli konut satışı yapılırken bu yılın aynı döneminde ise yüzde 28,6'lık bir düşüş ile 121 bin adet düzeyinde gerçekleşmiştir. İpotekli satışlardaki azalma konut kredi faizlerinde ve konut fiyatlarındaki artışın etkisiyle meydana gelmiş görülmektedir.

Yabancılara yapılan konut satışları Ocak-Haziran döneminde bir önceki yılın aynı dönemine göre yüzde 45,5 azalarak 19 bin 275 olmuştur.

Talebin güçlü olması ve enflasyonist eğilimden kaçış çabasıyla konut fiyatlarında kayda değer bir yükseliş yaşanmıştır. Ancak bu artış eğiliminde yavaşlama işaretleri görülmeye başlanmıştır. TCMB tarafından açıklanan 2023 Mayıs ayı verilerinde; bir önceki yılın aynı ayına göre nominal olarak yüzde 103,6, reel olarak ise yüzde 45 oranında artış gerçekleşmiştir. Türkiye genelinde birim metrekare fiyatı 23,573 TL'ye ulaşmıştır. En yüksek metrekare fiyatı ise İstanbul'da gerçekleşmiş olup 36,004 TL olmuştur.

Fiyat dinamikleri ile ilgili olarak, aşağıdaki tespitler yapılabilir.

- İnşaat maliyet endeksi (Mayıs-2023) TÜİK verilerine göre yıllık olarak yüzde 47,95 artmıştır. Endeksin alt kırılımlarına baktığımızda ise malzeme fiyatlarının aynı dönemde yüzde 33,55, işçilik maliyetlerinin de yüzde 104,83 olarak yükselmiştir. Söz konusu maliyet artışları yeni konut fiyatları başta olmak üzere tüm inşaat sektöründeki fiyatları yukarı çeken bir etmen olarak karşımıza çıkmaktadır.
- Yaşadığımız deprem felaketinin yaralarının sarılması amacıyla inşaat sektörü ve bileşenleri çalışmakta olup, önümüzdeki 3-4 yıllık süreçte bu bölgelerin yeniden imarı sektöründe izlenmesi gereken bir değişken olarak karşımıza çıkmaktadır.
- Enflasyonist ortamın getirdiği reel getiri arayışı başta konut olmak üzere tüm gayrimenkul çeşitlerine olan talebi oldukça artırmıştır. Ancak gerek kredi mekanizmasında yaşanan yavaşlama gerekse gayrimenkul edinimi için kullanılacak tasarrufların azalması talebi törpülemektedir. Tasarruf amaçlı konut alımlarında 2023 yılı altı aylık dönemi itibarıyla bir azalış olduğu söylenebilir.
- Yakın coğrafyalardaki gelişmelerin de etkisiyle yabancı talebi azalarak devam etmekte olup özellikle vatandaşlık ve oturma izninin de gayrimenkul alanlar için sürmesi göreceli olarak canlılığı artırmaktadır.
- Arz ve talebin dengelenmesinin süre alabileceği dikkatlerden kaçmamalıdır. Ancak yukarıdaki nedenlere dayanarak da fiyatların devamlı yukarı gitmesi sürdürülebilir bir durum değildir.

• İklim ve çevreye bağlı dinamikler giderek gayrimenkul sektörü için de önem taşımaya başlayacak olup hem yüklenicilerin hem de talep edenlerin bu eğilimlere göre hareket etmelerinde fayda bulunmaktadır.

• Konut başta olmak üzere erişilebilir ve sürdürülebilir yapı için daha önceki raporlarda sıklıkla dile getirdiğimiz yapısal düzenlemelerin hayata geçirilmesi (Gayrimenkul ve hakları ile ilgili özel bir bankanın kurulması, menkul kıymetleştirmeye dayalı ürünlerin çeşitlendirilmesi gibi) yerinde olacaktır.

• Bu bağlamda inşaat sektörü paydaşlarının finansal sistemin klasik unsurları yerine sermaye piyasalarının etkin olduğu bir yapıya kavuşmaları da önem taşımaktadır.

İnşaat ve gayrimenkul sektörü gerek küresel gerekse iç dinamiklerden etkilenmektedir. Bu bağlamda yaşanan ve yaşanabilecek olumsuz etkileri azaltmak olumlu olabilecek durumları ise sürdürülebilir bir hale dönüştürebilmek için hukuki düzenlemelerden finansal araç ve kurumlara kadar bazı düzenlemelerin yapılması yerinde olacaktır. İnşaat ve gayrimenkul sektörümüz hem istihdam hem de üretim anlamında küresel bir büyüklüğe ulaşmış olup sürecin daha sürdürülebilir olması için elinden gelen çabayı da göstermektedir. (Gyoder, 2023, 2.Çeyrek Raporu)

## LOJİSTİK PİYASASI

- E-ticaretin gelişimi lojistik merkezi ve şehir içi son kilometre lojistiğin (last-mile) hızla artmasını sağladı.
- Pandeminin tedarik zincirinde yarattığı sorunlardan sonra, firmalar tedarik zincirlerini çeşitlendirmeye gittiler. Firmalar, yakın coğrafyada tedarik zincirlerinin piyasa talebine/ tüketicilere (near-shoring) yakınlaştığı pazarlarda üretime yöneldiler veya yerinde üretime geçtiler (on-shoring). Türkiye, coğrafi konumu ve köklü üretim tecrübesiyle Çin'e alternatif olarak ön plana çıktı.
- Lojistik ve endüstriyel tesislerdeki boşluk oranları hızla düşerken, kira ve satış fiyatları hızla arttı. Endüstriyel arsa stoku azaldı ve arsa fiyatları artarak yakın coğrafyadaki en pahalı rakamlar haline geldi.
- Rusya-Ukrayna savaşı sonrası, Avrupa ülkeleri lojistik kanallarını çeşitlendirerek büyük bölümü Rusya'dan geçen Trans-Sibirya demiryoluna alternatif güzergahlara yönelmeye başladılar. Çin'den başlayıp Türkiye üzerinden Avrupa'ya giden, deniz ve demiryolu projesi olan Middle-Corridor'un önemi arttı.
- Önümüzdeki süreçte artan talebin etkisiyle Türkiye'de yeni sanayi/depolama imarlı alanların düzenlenmesi ve lojistik/ üretim tesisi arzının artmaya devam etmesi bekleniyor. (GYODER-2023-2.ÇEYREK RAPORU)

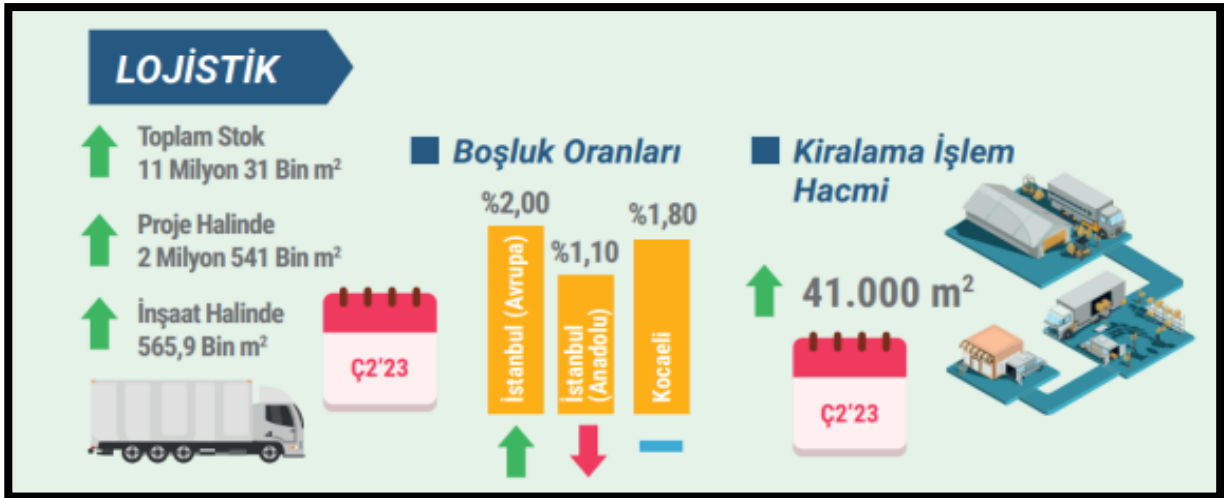

Mevcut veriler itibarıyla, birincil lojistik pazarları olan İstanbulKocaeli bölgesinde yaklaşık 11 milyon m<sup>2</sup> toplam depo stokunda 7,3 milyon m<sup>2</sup> ticari kullanım amaçlı lojistik arzı yer almaktadır. İnşaat halindeki projelerin hacmi ise bir önceki çeyreğe göre artış kaydederek yaklaşık 566 bin m<sup>2</sup> olarak kayıt altına alınmıştır ve söz konusu projelerin tamamına yakını ticari kullanım amaçlı projelerden oluşmaktadır.

2023 yılının ilk yarısında toplam 57.283 m<sup>2</sup> lojistik depo kiralama işlemi gerçekleşmiştir. Gerçekleşen depo kiralama işlemlerinde geçen yılın aynı dönemine göre alan bakımından %36 artış kaydedilmiştir. Kiralama açısından en aktif sektörler 3. Parti lojistik ve perakende olarak öne çıkmaktadır.

2023 2.çeyrekte lojistik depo birincil kira metrekare başına USD bazında aylık 8 USD/m<sup>2</sup> seviyesine yükselirken, geçen yıla kıyasla %14 oranında artış göstermiştir. TL bazında ise geçen yılın aynı dönemine kıyasla iki kattan fazla artış göstererek 200 TL/m<sup>2</sup> seviyesine yükselmiştir. Piyasada kaliteli depo arzının kısıtlı olması nedeniyle, birincil pazarlarda kira fiyatları üzerindeki yukarı yönlü baskının devam etmesi beklenmektedir.

(GYODER-2023-2.ÇEYREK RAPORU)

### Lojistik Toplam Stok (A, B, C Sınıfı (bin m<sup>2</sup>))



2023 yılı 2. çeyrek dönemi itibarıyla İstanbul ve Kocaeli illerinde mevcut lojistik stoku 11 milyon 031 bin m<sup>2</sup>, inşaat halindeki stok 565,9 bin m<sup>2</sup> olarak görünürken proje halindeki stok 2 milyon 541 bin m<sup>2</sup> olarak kayıt altına alındı.

Kaynak: Lojistik verileri Value Solution Partners tarafından GYODER için özel olarak hazırlanmıştır.

### Ticari Kullanım Amaçlı Lojistik Stok (A, B, C Sınıfı (bin m<sup>2</sup>))

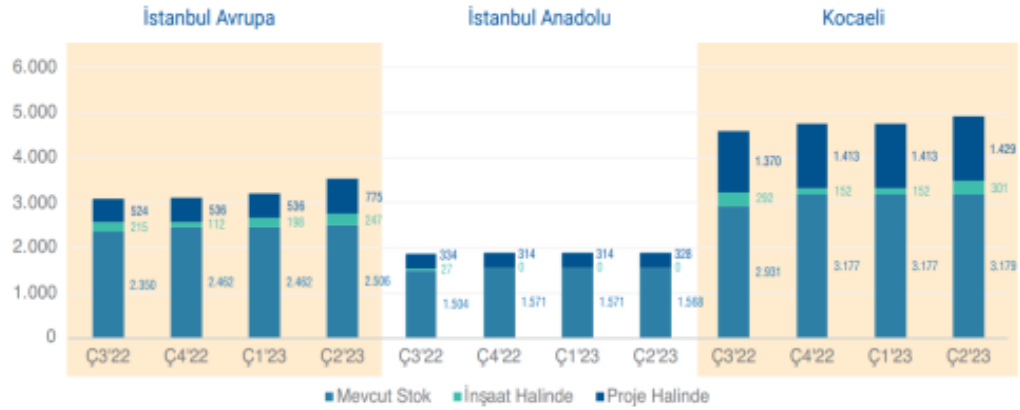

2023 yılı 2. çeyrek dönemi itibarıyla İstanbul ve Kocaeli illerinde ticari kullanım amaçlı mevcut lojistik stoku 7 milyon 254 bin m<sup>2</sup>, inşaat halindeki stok 548 bin m<sup>2</sup>; proje halindeki stok 2 milyon 531 bin m<sup>2</sup> olarak kayıt altına alındı.

Kaynak: Lojistik verileri Value Solution Partners tarafından GYODER için özel olarak hazırlanmıştır.

### Toplam Kiralama İşlemleri (bin m<sup>2</sup>)

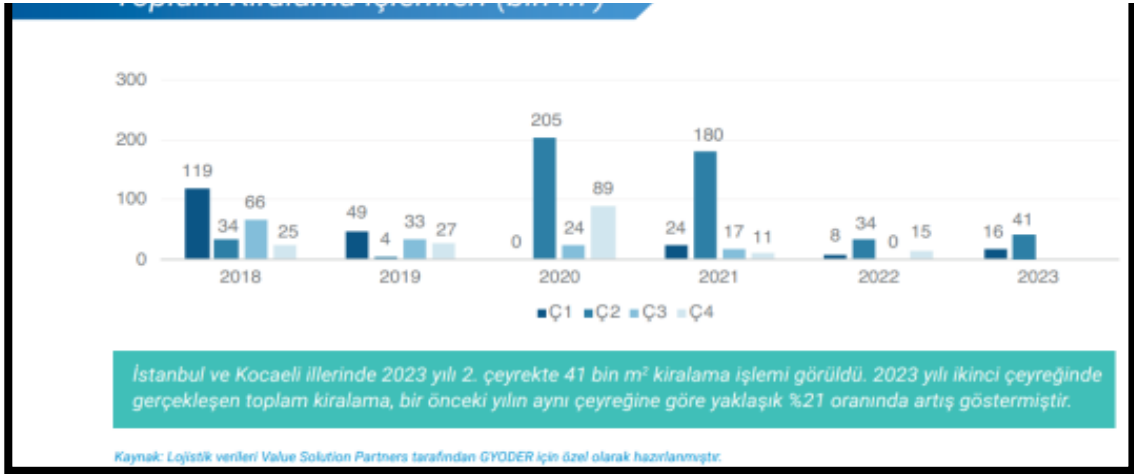

#### 4.2 - Değerleme Hizmetini Sınırlayıcı-Kısıtlayıcı Faktörler

Herhangi bir kısıtlayıcı faktör bulunmamaktadır.

#### 4.3 - Bilgilerin Kaynağı

Değerleme çalışmasında kullanılan bilgiler; Arifiye Belediyesi İmar Müdürlüğü ile yerinde yapılan incelemeler ile kısmen belgeli ve kısmen de şifahi bilgiler sonucu oluşmuştur.

#### 4.4 - Değeri Etkileyen Faktörler

##### 4.4.1 - Olumlu Faktörler

- \* Tek bir mülkiyetinin bulunması
- \* Otoyol gibi ulaşım yollarının bulunması
- \* Depo binası ruhsat ve iskanlıdır.

##### 4.4.2 - Olumsuz Faktörler

- \* Taşınmazın niteliği ve alanı bakımından kısıtlı alıcı kitlesine hitap ediyor olması
- \* Söz konusu parsel üzerinde bulunan depo yapısı hariç diğer yapılara ait ruhsat belgelerine erişilememiştir.
- \* Parsel için ölçekli plan bulunmamaktadır.

## 5 - DEĞERLEME YÖNTEMLERİ

### 5.1 - Pazar ( Emsal Karşılaştırma) Yaklaşımı

Bu yöntemde; değeri belirlenmek istenen taşınmaza emsal olabilecek gayrimenkullerin satış bedellerinin elde edilerek, söz konusu taşınmaz ile nitelik ve niceliklerinin karşılaştırılması yapılmaktadır. Bu konuda en önemli husus emsal gayrimenkullerin gerçek satış bedellerinin elde edilebilmesidir. Benzer özelliklere sahip gayrimenkullerden; satış tarihi itibari ile değer kaybı, kullanım alanlarına ait kıyaslama, çevre düzeni ve arsa alanlarına ilişkin düzeltmelerin yapılması gereklidir. Birim fiyat ya da toplam fiyat olarak elde edilen veriler değerlendirilmesi yapılan taşınmaza uygulanarak değerlendirme bedeline ulaşılmaktadır. Ülkemizde gayrimenkul piyasasının hareketliliği ve tutarsızlığı nedeni ile sağlıklı sonuçlara ulaşabilmek için en çok bu yöntem uygulanmaktadır.

### 5.2 - Yeniden İnşa Etme ( İkame ) Maliyeti Yaklaşımı

Mevcut bir yapının aynısını yeniden inşa etmek fikri üzerine kuruludur. Gayrimenkulün değeri; değerlendirme tarihinde yeniden inşa etmenin maliyeti, boş arsa değeri, arazinin kullanılabilir hale getirilmesinden kaynaklanan harcamalar ve amortisman tutarından oluşmaktadır. Ana prensip olarak mevcut bir gayrimenkulün bina değerinin, hiçbir zaman yeniden inşa etme maliyetinden fazla olamayacağı kabul edilmektedir. Karşılaştırma ve maliyetlere ayırma yöntemleri kullanılmaktadır. Karşılaştırma yönteminde yeni inşa edilen bir gayrimenkulün birim maliyetleri, değerlendirilmesi yapılan taşınmazın değerinin belirlenmesinde kullanılmaktadır. Her iki yapının olumlu/olumsuz özellikleri bulunan değer üzerinden eksiltilir/artırılır. Maliyetlere ayırma yönteminde ise değerlendirilen taşınmazın inşaatı aşamasında kullanılan malzemeler, işçilik ve projelendirme bedelleri tek tek hesaplanır. Ortaya çıkan değerden; amortisman bedeli düşürülerek gerçek değer oluşturulur.

### 5.3 - Nakit Akışı ( Gelir ) Yaklaşımı

Değeri yalnızca elde edilecek gelire göre saptanabilen taşınmazlarda kullanılabilen bu yöntemde; taşınmazın gelecekte ortaya çıkabilecek faydalarını ve getirdiği net geliri kapitalize ederek bugünkü değeri belirlenmektedir. Bir yıllık gelirin, gelir oranına bölünmesi ya da gelir katsayısıyla çarpılması sonucu değere ulaşılma yöntemi direkt kapitalizasyon olarak adlandırılmaktadır. İndirgenmiş nakit akışı ise; götürü bedeli uygulanarak gelir modeline yansıtılması, gelirlerin kabul edilebilir bir indirgeme oranı ile bugünkü değerine getirilerek gayrimenkulün değeri saptanması olarak tanımlanmaktadır.

## 6 - DEĞERLEMEDE KULLANILAN YÖNTEMLER

Değerleme konusu taşınmaza ilişkin yapılmış olan değerleme çalışmasında;

Taşınmazın değerinin tespitinde

- Pazar Yaklaşımı yöntemi, Yeniden İnşa Etme ( İkame ) Maliyeti Yaklaşımı yöntemi ve Gelir Yaklaşımı (Doğrudan Kapitalizasyon) kullanılmıştır.

### 6.1 - Pazar Yaklaşımı

#### ARSA EMSALLERİ

##### Satılık Emsaller

#### 1 Sahibinden

Tel 0264 300 11 99

Taşınmaza yakın konumda tarla vasıflı 5740 m<sup>2</sup> alanlı boş parseldir. Taşınmazın arkasında yer almaktadır. İstenilen rakamın çok yüksek olduğu düşünülmektedir. Bölgede yapılan görüşmelerde bu rakama alıcı bulunamayacağı, pazarlık payının yüksek olacağı belirtilmiştir.(2590 ada 10 parsel)

**SATILIK** 5750 .-M<sup>2</sup> 23.000.000 .-TL 4.000 .-TL/M<sup>2</sup>

#### 2 TURİYAP

Tel 506 585 6254

Konu taşınmaza yakın konumda yer alan E:0,6, depolama ve lojistik imarlı 5812 m<sup>2</sup> yüzölçümlü arsaya 21.750.000,00 TL istenilmektedir. İmarlı parseldir ancak ana yola mesafesi vardır. (2586 ada 17 parsel)

**SATILIK** 5812 .-M<sup>2</sup> 21.750.000 .-TL 3.742 .-TL/M<sup>2</sup>

#### 3 EMLAKÇI BEY EMLAK

Tel 0 546 968 54 00

Taşınmaza yakın konumda tarla vasıflı 3636 m<sup>2</sup> alanlı boş parseldir. Ana caddeye uzak konumdadır. Köy içinde kaldığı belirtilmiştir. (2586 ada 4-5 parseller)

**SATILIK** 3636 .-M<sup>2</sup> 10.300.000 .-TL 2.833 .-TL/M<sup>2</sup>

#### 4 TURYAP

Tel 552 8804954

Taşınmaza yakın konumda tarla vasıflı 14716 m<sup>2</sup> alanlı boş parseldir. Ana caddeye 2. parsel konumdadır. (2598 ada 30 parsel)

**SATILIK** 14716 .-M<sup>2</sup> 31.950.000 .-TL 2.171 .-TL/M<sup>2</sup>

#### 5 DİLMAX

Tel 0 532 213 43 98

Konu taşınmaza yakın konumda E:1, bacasız sanayi imarlı 7650 m<sup>2</sup> yüzölçümlü arsaya 59.500.000,00 TL istenilmektedir. Adliye Mahallesi Sanayi bölgesi alanındadır.

**SATILIK** 7650 .-M<sup>2</sup> 59.500.000 .-TL 7.778 .-TL/M<sup>2</sup>

#### 6 SAHİBİNDEN

Tel 536 206 54 57

Konu taşınmaza yakın konumda E:1, bacasız sanayi imarlı 3408 m<sup>2</sup> yüzölçümlü arsaya 27.260.000,00 TL istenilmektedir. Adliye Mahallesi Sanayi bölgesi alanındadır.

**SATILIK** 3408 .-M<sup>2</sup> 27.260.000 .-TL 7.999 .-TL/M<sup>2</sup>

#### ARSA EMSAL KROKİSİ

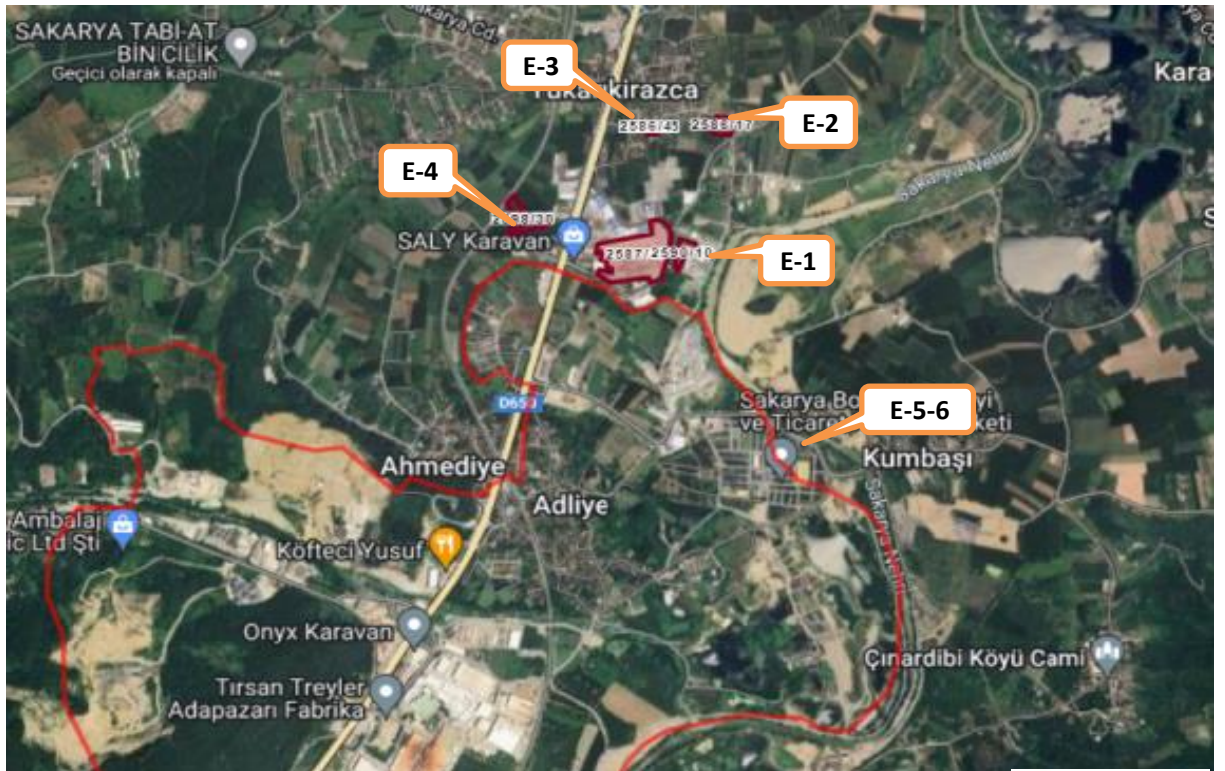



### SATILIK FABRİKA EMSALLERİ

#### 7 sonex

Tel 0264 7771996

Taşınmaza yakın konumda, Sanayi alanı emsal 1 imar koşullarında 2660 m<sup>2</sup> arsa üzerinde 1500 m<sup>2</sup> kapalı alanlı idari bina ve tek katlı fabrika olduğu beyan edilmiştir. 40.000.000 TL istenilmektedir. Aynı zamanda 200.000-TL/AY ile kiralıktır.

<b>SATILIK</b>	1500 .-M <sup>2</sup>	40.000.000 .-TL	26.667 .-TL/M <sup>2</sup>
<b>KİRALIK</b>	1500 .-M <sup>2</sup>	200.000 .-TL	133 .-TL/M <sup>2</sup>

#### 8 1 GAYRİMENKUL

Tel 0 533 406 85 40

Taşınmaza yakın konumda, Sanayi alanı emsal 1 imar koşullarında 3500 m<sup>2</sup> arsa üzerinde 2700 m<sup>2</sup> kapalı alanlı idari bina ve tek katlı fabrika olduğu beyan edilmiştir. 70.000.000 TL istenilmektedir. Taşınmaz için ayrıca 155.000.-TL/AY kiracısı bulunduğu belirtilmiştir.

<b>SATILIK</b>	2700 .-M <sup>2</sup>	70.000.000 .-TL	25.926 .-TL/M <sup>2</sup>
<b>KİRALIK</b>	2700 .-M <sup>2</sup>	155.000 .-TL	57 .-TL/M <sup>2</sup>

#### 9 REMAX

Tel 0 538 779 57 99

Taşınmaza yakın konumda, 2700 m<sup>2</sup> arsa üzerinde 550 m<sup>2</sup> kapalı alanlı tek katlı fabrika ve idari bina bulunduğu olduğu beyan edilmiştir. 13.950.000 TL istenilmektedir.

<b>SATILIK</b>	550 .-M <sup>2</sup>	13.950.000 .-TL	25.364 .-TL/M <sup>2</sup>
----------------	----------------------	-----------------	----------------------------

#### 10 Sinem Emlak

Tel 0 (264) 277 88 92

Taşınmaza yakın konumda, 12559 m<sup>2</sup> arsa üzerinde zemin 1 katlı toplam 3.550 m<sup>2</sup> kapalı alanlı idari ofis ve fabrika olduğu beyan edilmiştir. 89.000.000 TL istenilmektedir.

<b>SATILIK</b>	3550 .-M <sup>2</sup>	89.000.000 .-TL	25.070 .-TL/M <sup>2</sup>
----------------	-----------------------	-----------------	----------------------------

## FABRİKA EMSAL KROKİSİ

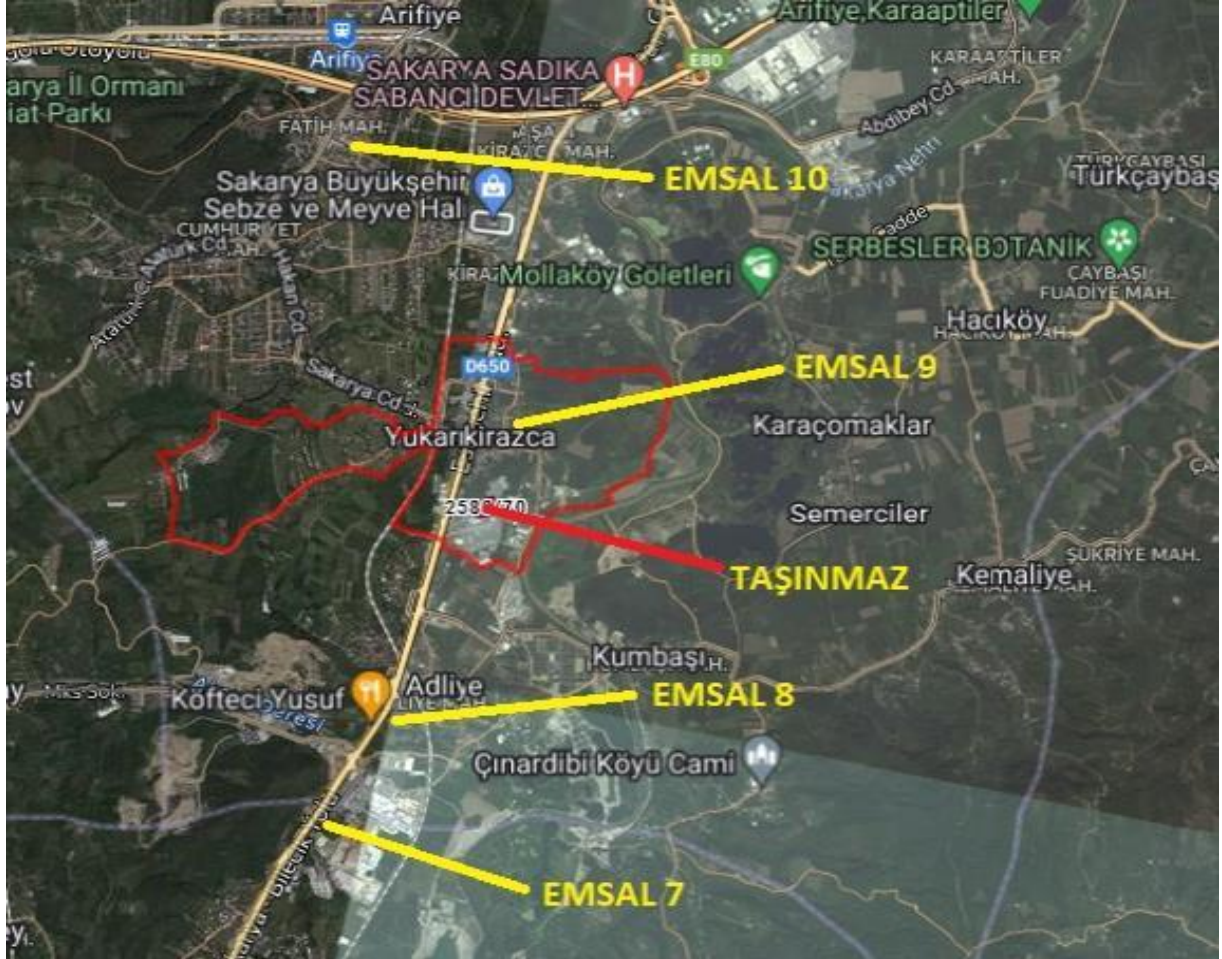

### 6.1.1 - Emsallerin Değerlendirilmesi

Bölgeden elde edilen emsallerin değerlendirilmesi yapılan taşınmazın özelliklerine bağlı olarak analizi yapılırken aşağıdaki bulunan karşılaştırma tablosu kullanılmıştır. Bu tablonun öncelikli amacı değerlendirme sırasında bölgeden edinilen emsallerin değerlendirilmesi yapılan taşınmaz/taşınmazlara göre durumlarını karşılaştırmaktır. Bu analizde emsal taşınmaz "iyi/küçük" olarak belirtilmişken (-) düzeltme, "kötü/büyük" olarak belirtilmişken (+) düzeltme yapılmaktadır. Emsallerin her birinin taşınmazlara göre farklılıkları olacağından bu oranlarda da farklılıklar oluşabilmektedir. Düzenlenmiş olan karşılaştırma tablosundaki oranların karşılıkları aşağıdaki tabloda gösterilmiştir. Örneğin, emsal taşınmazın alanı değerlendirilmesi yapılan taşınmazın alanından daha büyük ise alana ilişkin yapılacak düzeltme (+) yönde olacaktır. Düzeltme oranı öngörülürken de yine alan özellikleri karşılaştırılmış ve mesleki deneyimler, şirketimizdeki diğer veriler, sektör araştırmaları ve elde edilen tüm veriler sonucu oluşan tüm unsurlar dikkate alınarak düzeltme oranı takdirinde bulunmaktadır.

		ORAN ARALIĞI
ÇOK KÖTÜ	ÇOK BÜYÜK	20% üzeri
KÖTÜ	BÜYÜK	11% - 20%
ORTA KÖTÜ	ORTA BÜYÜK	1% - 10%
BENZER	BENZER	0%
ORTA İYİ	ORTA KÜÇÜK	-10% - (-1%)
İYİ	KÜÇÜK	-20% - (-11%)
ÇOK İYİ	ÇOK KÜÇÜK	-20% üzeri

KARŞILAŞTIRMA TABLOSU (ARSA - 2586 ADA 70 PARSEL)					
BİLGİ	DEĞERLEME KONUSU TAŞINMAZ	EMSAL (1)	EMSAL (2)	EMSAL (3)	EMSAL (4)
SATIŞ FİYATI SATIŞ TARİHİ ZAMAN DÜZELTMESİ		23.000.000 SATILIK BENZER 0%	21.750.000 SATILIK BENZER 0%	10.300.000 SATILIK BENZER 0%	31.950.000 SATILIK BENZER 0%
ALAN BİRİM M <sup>2</sup> DEĞERİ ALANA İLİŞKİN DÜZELTME	10.326,55	5.750 4.000 KÜÇÜK -12%	5.812 3.742 KÜÇÜK -12%	3.636 2.833 KÜÇÜK -12%	14.716 2.171 ORTA BÜYÜK 5%
NİTELİĞİ NİTELİĞİNE İLİŞKİN DÜZELTME	TARLA	TARLA BENZER 0%	TARLA BENZER 0%	TARLA BENZER 0%	TARLA BENZER 0%
İMAR DURUMU İMAR DURUMUNA İLİŞKİN DÜZELTME		BENZER 0%	E=0.60 İYİ -20%	BENZER 0%	BENZER 0%
KONUM KONUMA İLİŞKİN DÜZELTME		BENZER 0%	KÖTÜ 12%	KÖTÜ 12%	BENZER 0%
DİĞER BİLGİLER DİĞER BİLGİLERE İLİŞKİN DÜZELTME		BENZER 0%	BENZER 0%	BENZER 0%	BENZER 0%
PAZARLAMA PAYINA İLİŞKİN DÜZELTME		-20%	-20%	-20%	-10%
<b>TOPLAM DÜZELTME</b>		-32%	-40%	-20%	-5%
<b>DÜZELTİLMİŞ DEĞER</b>	<b>2320</b>	<b>2.720</b>	<b>2.245</b>	<b>2.266</b>	<b>2.063</b>

Değerleme konusu taşınmaz tarla nitelikli olup, taşınmaz özelliklerine en yakın olduğu düşünülen 4 adet emsal kullanılarak yukarıdaki emsal karşılaştırma tablosu hazırlanmıştır. Emsal düzeltme tablosuna göre kullanım alanının büyük olması nedeniyle 2587 ada, 70 parselin, arsanın birim m<sup>2</sup> değerinin 2.320 TL/m<sup>2</sup> olduğu tahmin ve takdir edilmiştir.

TAŞINMAZIN ARSASININ DEĞER TABLOSU (1/1 HİSSESİ'NİN)				
Ada No	Parsel No	Alanı (m <sup>2</sup> )	Birim m <sup>2</sup> Değeri	Parselin Değeri (-.TL)
2587	70	10.326,55	2.320	23.957.596,00
<b>PARSELİN YUVARLATILMIŞ DEĞERİ (-.TL)</b>				<b>23.958.000,00</b>

## 6.2 - Yeniden İnşa Etme ( İkame ) Maliyeti Yaklaşımı

Bu takdire bağlı olarak elde edilen arsa değerinin üzerine, yapıların amortisman tutarlarının düşülmesi sureti ile elde edilen değer ilave edilmesi ile parsel üzerindeki yapılarla birlikte toplam değere ulaşılmıştır.

Farklı resmi kurumlarca açıklanan çeşitli yapı birim maliyetleri bulunmaktadır. Ancak bu yapı birim maliyetleri yapılacak inşaatlar için genel ve yaklaşık olarak belirlenen rakamlar olup, bu birim değerler dikkate alındığında iki farklı bölgede, farklı özelliklerdeki ancak aynı yapı sınıfındaki iki yapının bina maliyetleri aynı çıkabilmektedir. Oysaki inşaatın yapılacağı bölge, kat yüksekliği, kat adedi, dış duvar tipi, bodrum katın olup olmaması gibi daha birçok değişkenler bina maliyetini önemli derecede etkileyebilmektedir. Ayrıca inşaat maliyetlerinin döviz kuruna endeksli olması ve döviz kurundaki ani dalgalanmalar nedeni ile piyasa koşullarının kurumlarca belirli dönemlerde belirlenen yapı birim maliyetlerinden çok farklı olduğu görülmektedir. Tüm bu hususlar dikkate alındığında, yapılan piyasa araştırmalarında güncel lojistik bina maliyetleri dikkate alınarak, amortisman da düşülerek aşağıdaki gibi öngörülmüştür. Ayrıca değer arttırıcı unsurlar (Girişimci Karı, Saha Betonu, Beton Duvar, Demir Profil, Geliştirme Maliyeti v.b.) arsa+ bina maliyetine de eklenmiştir.

<b>TAŞINMAZIN TOPLAM DEĞERİ</b>				
<b>Arsa Değeri</b>	<b>2.320 .-TL/M<sup>2</sup></b>	<b>X</b>	<b>10326.55 M<sup>2</sup></b>	<b>= 23.958.000 .-TL</b>
<b>Depo Binası</b>	<b>9.000 .-TL/M<sup>2</sup></b>	<b>X</b>	<b>1.400,00 M<sup>2</sup></b>	<b>= 12.600.000 .-TL</b>
<b>İdari Bina</b>	<b>10.000 .-TL/M<sup>2</sup></b>	<b>X</b>	<b>220,00 M<sup>2</sup></b>	<b>= 2.200.000 .-TL</b>
<b>Kantar Binası</b>	<b>7.500 .-TL/M<sup>2</sup></b>	<b>X</b>	<b>30,00 M<sup>2</sup></b>	<b>= 225.000 .-TL</b>
<b>Alım Binası</b>	<b>7.500 .-TL/M<sup>2</sup></b>	<b>X</b>	<b>42,00 M<sup>2</sup></b>	<b>= 315.000 .-TL</b>
<b>Değer Arttırıcı Unsurlar (Girişimci Karı Saha Betonu , Beton Duvar , Demir Profil, Geliştirme Maliyeti v.b.)</b>			<b>=</b>	<b>3.929.800 .-TL</b>
			<b>TOPLAM =</b>	<b>43.227.800 .-TL</b>
<b>TAŞINMAZIN (DÜZELTİLMİŞ) TOPLAM DEĞERİ =</b>				<b>43.300.000 .-TL</b>

## 6.3 - Gelir İndirgeme Yaklaşımı (Doğrudan Kapitalizasyon Yöntemi)

Gelir yönteminde bölgede hem satışta olup hem de kira getirisi bilgisine ulaşılabilen veri sayısının emsal verilere göre daha az olması, istenen satış rakamlarındaki pazarlık payı oranına bağlı olarak kira değeri aynı kalsa dahi kapitalizasyon oranının bu değişiklikten etkilenmesi yüksek olan bir oran olması, kısaca gelir yönteminde belirli ekonomik koşullar içerisinde tahmini rakamlar üzerinden bugünkü değere ulaşmaya çalışılması ve ekonomik koşulların her an değişebileceği ihtimali gözönünde bulundurularak taşınmazın değer takdirinde Gelir Yöntemi kullanılmamıştır.

#### 6.4 - En Etkin ve Verimli Kullanım Analizi

Taşınmazın en etki ve verimli kullanımının hali hazırdaki gibi ve mevcut şekildeki gibi olarak kullanılması olacağı kanaatine varılmıştır.

#### 6.5 - Verilerin Değerlendirilmesi

##### ■ Pazar Yaklaşımı Yöntemine Göre Taşınmazın Değeri;

TAŞINMAZIN ARSA DEĞERİ (-.TL)	23.958.000 TL
-------------------------------	---------------

##### ■ Yeniden İnşa Etme Yaklaşımı Yöntemine Göre Taşınmazın Değeri;

TAŞINMAZIN DEĞERİ (-.TL)	43.300.000 TL
--------------------------	---------------

#### 6.5.1 - Farklı Değerleme Metotlarının ve Analiz Sonuçlarının Uyumlaştırılması ve Bu Amaçla İzlene Yöntemin ve Nedenlerinin Açıklaması

Sermaye Piyasası Kurulu'nun 01.02.2017 tarih Seri III-62.1 sayılı "Sermaye Piyasasında Değerleme Standartları Hakkında Tebliğ"i doğrultusunda Uluslararası Değerleme Standartları UDS 105 Değerleme Yaklaşımı ve Yöntemleri Madde 10.4'e göre "Değerleme çalışmasında yer alan bilgiler ve şartlar dikkate alındığında, özellikle tek bir yöntemin doğruluğuna ve güvenilirliğine yüksek seviyede itimat duyulduğu hallerde, değerlemeyi gerçekleştirenlerin bir varlığını değerlemesi için birden fazla değerlendirme yöntemi kullanması gerekmez." denmektedir.

Değerleme konusu taşınmazın değer tespiti yapılırken Pazar yaklaşımı ve yeniden inşa etme maliyeti yaklaşımı yöntemi kullanılmıştır. Gelir yönteminde bölgede hem satışta olup hem de kira getirisi bilgisine ulaşılabilen veri sayısının emsal verilere göre daha az olması, istenen satış rakamlarındaki pazarlık payı oranına bağlı olarak kira değeri aynı kalsa dahi kapitalizasyon oranının bu değişiklikten etkilenmesi yüksek olan bir oran olması, kısaca gelir yönteminde belirli ekonomik koşullar içerisinde tahmini rakamlar üzerinden bugünkü değere ulaşılmaya çalışılması ve ekonomik koşulların her an değişebileceği ihtimali gözönünde bulundurularak taşınmazın değer takdirinde Gelir Yöntemi kullanılmamıştır.

#### 6.5.2 - Müşterek veya Bölünmüş Kısımların Değerleme Analizi

Ana gayrimenkul üzerinde kat irtifakı/mülkiyeti kurulmamış olup, cins değişikliği yapılmıştır. Parsel üzerindeki yapıların tamamı dikkate alınarak taşınmazların tamamı için toplam değer takdir edilmiştir.

#### 6.5.3 - Hasılat Paylaşımı veya Kat Karşılığı Yöntemi ile Yapılacak Projelerde, Emsal Pay Oranları

Değerleme konusu taşınmazlar için düzenlenmiş herhangi bir hasılat paylaşımı veya kat karşılığı sözleşmesi tarafımıza ibraz edilmemiş olup, değerlemede hasılat veya kat karşılığı yöntemi kullanılmamıştır.

#### 6.5.4 - Gayrimenkul ve Buna Bağlı Hakların Hukuki Durumunun Analizi

Değerleme çalışması kapsamında yapılan incelemelerde, taşınmazın tamamı dikkate alındığında hukuki durumlarında risk oluşturabilecek herhangi bir kayda rastlanmamıştır.

#### Yasal Gereklilerin Yerine Getirilip Getirilmediği ve Mevzuat Uyarınca Alınması

#### 6.5.5 - Gereken İzin ve Belgelerin Tam ve Eksiksiz Olarak Mevcut Olup Olmadığı Hakkında Görüş

Onaylı proje üzerinde tüm binalar görülmekte olup ruhsat belgesi olarak deponun ruhsatına erişilmiştir. Bu kapsamda cins tashihi/kadastro paftası ile uyumlu olması durumu da dikkate alınarak yapılar yasal kabul edilmiştir.

#### 6.5.6 - Kira Değeri Analizi

Taşınmaz için kira emsalleri araştırılmış olup bölgedeki fabrika emsalleri incelenmiştir. Emsal karşılaştırmada bu durum da dikkate alınmış olup taşınmaz için aylık kira birim değerleri aşağıdaki gibi öngörülmüştür.

Toplam Alanı (m <sup>2</sup> )	m <sup>2</sup> Birim Kira Değeri (TL/AY/m <sup>2</sup> )	Aylık Kira Değeri (TL)	Yıllık Kira Değeri (TL)
1692,00	85,00	143.820,00	1.725.840,00
<b>TOPLAM</b>		<b>143.820,00</b>	<b>1.725.840,00</b>

#### Değerleme Konusu Arsa veya Arazi İse, Alımından İtibaren Beş Yıl Geçmesine

#### 6.5.7 - Rağmen Üzerinde Proje Geliştirilmesine Yönelik Herhangi Bir Tasarrufta Bulunup Bulunulmadığına Dair Bilgi

Parsel üzerinde yapı bulunmaktadır.

#### Değerleme Konusu Üst Hakkı veya Devremülk İse, Hakkı ve Devre Mülk Hakkının

#### 6.5.8 - Devredilebilmesine İlişkin Olarak Bu Hakların Doğrudan Sözleşmelere Özel Kanun Hükümlerinden Kaynaklananlar Hariç Herhangi Bir Sınırlama Olup Olmadığı Hakkında Bilgi

Değerleme konusu taşınmaz bu kapsam dışındadır.

**6.5.9 - Değerlemesi Yapılan Gayrimenkulün, Gayrimenkul Projesinin veya Gayrimenkule Bağlı Hak ve Faydaların, Gayrimenkul Yatırım Ortaklıkları Portföyüne Alınmasında Sermaye Piyasası Mevzuatı Çerçevesinde, Bir Engel Olup Olmadığı Hakkında Görüş İle Gayrimenkullerin Tapudaki Niteliğinin, Fiili Kullanım Şeklinin Ve Portföye Dâhil Edilme Niteliğinin Birbiriyle Uyumlu Olup Olmadığı Hakkında Görüş**

Rapora konu taşınmazların Takyidat Bilgileri ve Gayrimenkulün Hukuki Analizi, İmar Bilgileri ve Gayrimenkulün Hukuki Analizi, Taşınmazın Mevcut ve Yasal Durumuna İlişkin Görüş başlıklarında açıklanan incelemelerde aşağıdaki sonuçlara ulaşılmıştır.

**İmar bilgilerinde yapılan incelemede;**

Tebliğin 22-1-b maddesinde "Portföylerine alınacak her türlü bina ve benzeri yapılara ilişkin olarak yapı kullanma izninin alınmış ve kat mülkiyetinin tesis edilmiş olması zorunludur. Ancak, mülkiyeti tek başına ya da başka kişilerle birlikte ortaklığa ait olan otel, alışveriş merkezi, iş merkezi, hastane, ticari depo, fabrika, ofis binası ve şube gibi yapıların, tamamının veya bölümlerinin yalnızca kira geliri elde etme amacıyla kullanılması halinde, anılan yapıya ilişkin olarak yapı kullanma izninin alınması ve tapu senedinde belirtilen niteliğinin taşınmazın mevcut durumuna uygun olması yeterli kabul edilir. Ayrıca, 3/5/1985 tarihli ve 3194 sayılı İmar Kanununun geçici 16 ncı maddesi kapsamında yapı kayıt belgesi alınmış olması, bu fıkrada yer alan yapı kullanma izninin alınmış olması şartının yerine getirilmesi için yeterli kabul edilir." denilmektedir.

**Parsel üzerinde ana yapı iskan ve mimari projesi ile uyumlu olup idari yapı, kantar binası, alım binası için alınmış bir ruhsat belgesine rastlanmamıştır. Onaylı proje üzerinde tüm binalar görülmekte olup ruhsat belgesi olarak deponun ruhsatına erişilmiştir. Bu kapsamda cins tashihi/kadastro paftası ile uyumlu olması durumu da dikakte alınarak yapılar yasal kabul edilmiştir. Sermaye Piyasası Kurulu' nun Gayrimenkul Yatırım Ortaklıklarına İlişkin Esaslar Tebliğine istinaden Gayrimenkul Yatırım Ortaklığı portföyünde "BİNA" başlığı altına bulunmasında herhangi bir engel bulunmayacağı düşünülmektedir.**

**Mülkiyet bilgilerinde yapılan incelemede ise;**

Tebliğin 22-1-c maddesinde "Portföylerine ancak üzerinde ipotek bulunmayan veya gayrimenkulün değerini doğrudan ve önemli ölçüde etkileyecek nitelikte herhangi bir takyidat şerhi olmayan gayrimenkuller ile gayrimenkule dayalı haklar dahil edilebilir. Bu hususta 30 uncu madde hükümleri saklıdır.", 22-1-j maddesinde ise "Herhangi bir şekilde, devredilebilmesi konusunda bir sınırlamaya tabi olan varlıklara ve haklara yatırım yapamazlar. Yüksek Planlama Kurulundan izin alınması şartı bu hüküm kapsamında devir kısıtı olarak değerlendirilmez." hükümleri yer almaktadır. Taşınmaza dair takyidat kayıtları incelendiğinde değerlemeye konusu taşınmaz üzerinde portföye alınmasını olumsuz etkileyecek herhangi bir takyidat bulunmadığı görülmüştür.

Sermaye Piyasası Mevzuatı uyarınca devredilmesine engel husus olmadığı, "BİNA" olarak gayrimenkul yatırım ortaklığı portföyünde bulunmasında sakınca bulunmadığı kanaatine varılmıştır.

## 7 - SONUÇ

### 7.1 - Sorumlu Değerleme Uzmanının Sonuç Cümlesi

Değerleme uzmanının raporda belirttiği tüm analiz, çalışma ve hususlara katılıyorum.

### 7.2 - Nihai Değer Takdiri

Rapor konusu taşınmazın değerinin belirlenmesi aşamasında; yerinde yapılan incelemesi, konumu, çevrede yapılan piyasa araştırmaları, günümüz gayrimenkul piyasası koşulları dikkate alınmıştır.

Bu bilgiler doğrultusunda; rapor konusu taşınmazın

30.12.2023 tarihli toplam değeri için;

**43.300.000 .-TL**

**(Kırk Üç Milyon Üç Yüz Bin TürkLirası )**

**Katme Değer Vergisi Dahil değeri için;**

**51.960.000 .-TL** kıymet takdir edilmiştir.

**Değerleme Uzmanı**

**Değerleme Uzmanı**

**Sorumlu Değerleme Uzmanı**

**Gizem GEREGÜL EVLEK**

**Ş.Seda YÜCEL KARAGÖZ**

**Eren KURT**

Lisans No: 409558

Lisans No: 405453

Lisans No: 402003

- \* Bu rapor inceleme yapıldığı tarihteki mevcut bulguları yansıtmaktadır.
  - \* Yazı ile belirtilen değere KDV ( Katma Değer Vergisi ) dahil değildir.
  - \* KDV oranları güncel mevzuat kapsamında dikkate alınmıştır.
  - \* Vergi Kanunlarının Katma Deger Vergisine ilişkin muafiyet, istisna ve vergi oranına ilişkin özel hükümleri dikkate alınmamıştır.
  - \* Bu rapor, talep eden kurum dışında başka bir kurum ya da kişi tarafından kullanılamaz.
- Bu rapor, hiçbir koşulda talep eden kurum ve kişi dışında 3. şahıslara verilemez.
- \* Değerleme kuruluşunun yazılı onayı olmaksızın herhangi bir şekilde raporun tamamen veya kısmen yayınlanması, raporun veya raporda yer alan değerlendirme rakamlarının ya da değerlendirme faaliyetinde bulunan personelin adlarının veya mesleki niteliklerinin referans verilmesi yasaktır.