

## **REYSAŞ GAYRİMENKUL YATIRIM ORTAKLIĞI A.Ş.**

**KOCAELİ İLİ, ÇAYIROVA İLÇESİ,  
AKSE MAHALLESİ,  
LOJİSTİK DEPO BİNASI**

**GAYRİMENKUL DEĞERLEME RAPORU**

RAPOR BİLGİLERİ	
SÖZLEŞME TARİHİ	1.12.2023
DEĞERLEME BAŞLANGIÇ TARİHİ	7.12.2023
DEĞERLEME BİTİŞ TARİHİ	28.12.2023
RAPOR TARİHİ	29.12.2023
RAPOR NO	RYGYO-2310159
KULLANIM AMACI	PAZAR DEĞERİ TESPİTİ
GİZLİLİK DERECE	HAZIRLANAN KURUM/KİŞİ DIŞINDA ÜÇÜNCÜ ŞAHISLARA VERİLEMEZ.
DEĞERLEME KONUSU	1 ADET LOJİSTİK DEPO
DEĞERLEME ADRESİ	ŞEKERPINAR MAHALLESİ, ECE SOKAK, DIŞ KAPI NO: 2, ÇAYIROVA/KOCAELİ
RAPORU HAZIRLAYAN UZMANLAR	A. Özgün HERGÜL- Değerleme Uzmanı (Lisans No: 402487) Ş.Seda YÜCEL KARAGÖZ - Değerleme Uzmanı (Lisans No: 405453) Eren KURT - Sorumlu Değerleme Uzmanı (Lisans No: 402003)
RAPORUN KAPSAMI	Bu değerleme raporu; Sermaye Piyasası Kurulu'nun "Sermaye Piyasasında Faaliyette Bulunacak Gayrimenkul Değerleme Kuruluşları Hakkında Tebliğ" in (III-62.3) 1. Maddesinin 2. Fıkrası kapsamında hazırlanmıştır.

## İÇİNDEKİLER

### İçindekiler

#### Ekler

- 1 - Değerleme Hizmeti Bilgileri**
  - 1.1 - Değerleme Hizmetinin Amacı
  - 1.2 - Değerleme Hizmetinde Hizmeti Alan ve Veren Kurumların Bilgisi
  - 1.3 - Değerleme Hizmeti İle İlgili Talepler
  - 1.4 - Değerleme Konusu Gayrimenkul İçin Yapılan Değerlemeye İlişkin Bilgiler
  - 1.5 - Değerleme Konusu Gayrimenkul İçin Şirketimiz Tarafından Daha Önceki Tarihlerde Yapılan Son Üç Değerlemeye İlişkin Bilgiler
- 2 - Değerleme Konusu Taşınmazın Mülkiyet ve Yapılaşma Bilgileri**
  - 2.1 - Tapu Kayıtları
  - 2.2 - Takyidat Bilgileri
  - 2.3 - Kullanımına İlişkin Yasal İzinler - İmar ve Proje Bilgileri, Kısıtlamalar
- 3 - Değerleme Konusu Taşınmaz İle İlgili Bilgiler**
  - 3.1 - Tanımı
  - 3.2 - Konumu ve Yakın Çevre Özellikleri
  - 3.3 - Ulaşım Özellikleri
  - 3.4 - Taşınmazın Fiziki Özellikleri
- 4 - Değerleme İle İlgili Analizler**
  - 4.1 - Taşınmazın Bulunduğu Bölgenin Özellikleri
  - 4.2 - Değerleme Hizmetini Sınırlayıcı-Kısıtlayıcı Faktörler
  - 4.3 - Bilgilerin Kaynağı
  - 4.4 - Değeri Etkileyen Faktörler
- 5 - Değerleme Yöntemleri**
  - 5.1 - Pazar ( Emsal Karşılaştırma ) Yaklaşımı
  - 5.2 - Yeniden İnşa Etme ( İkame ) Maliyeti Yaklaşımı
  - 5.3 - Nakit Akışı ( Gelir ) Yaklaşımı
- 6 - Taşınmazın Değerleme İşleminde Kullanılan Yöntemler**
  - 6.1 - Pazar ( Emsal Karşılaştırma ) Yaklaşımı
  - 6.2 - Yeniden İnşa Etme ( İkame ) Maliyeti Yaklaşımı
  - 6.3 - Nakit Akışı ( Gelir ) Yaklaşımı
  - 6.4 - En Etkin ve Verimli Kullanımı
  - 6.5 - Verilerin Değerlendirilmesi
- 7 - Sonuç**
  - 7.1 - Sorumlu Değerleme Uzmanının Sonuç Cümlesi
  - 7.2 - Nihai Değer Takdiri

## EKLER

- Ek 1** - Taşınmazı gösteren fotoğraflar
- Ek 2** - Ruhsat - İskan ve Mimari Projeler
- Ek 3** - Tapu Kaydı - (Takbis belgesi-kopya)
- Ek 4** - Tapu Sureti
- Ek 5** - İmar Durumu (kopya)
- Ek 6** - Reysaş GYO A.Ş. Beyan Yazısı
- Ek 7** - Değerleme Uzmanlarının Lisans ve Tecrübe Belgeleri (kopya)

## UYGUNLUK BEYANI

Bu değerleme raporu; aşağıdaki ilkeler çerçevesinde, Uluslararası Değerleme Standartları (UDES) doğrultusunda hazırlanmıştır.

- \* Bu raporda sunulan bulgular Değerleme Uzmanının sahip olduğu ve edinebildiği tüm bilgiler çerçevesinde doğrudur.
- \* Analizler ve sonuçlar sadece belirtilen varsayımlar ve koşullarla sınırlıdır.
- \* Değerleme Uzmanının değerleme konusunu oluşturan mülkle, değerleme hizmeti dışında herhangi bir ilgisi bulunmamaktadır.  
Değerleme Uzmanının ücreti; raporun herhangi bir bölümüne bağlı olmayıp,- \* değerleme hizmeti sırasında harcanan emek ve zaman dikkate alınarak belirlenmektedir.
- \* Değerleme ahlaki kural ve performans standartlarına göre gerçekleştirilmiştir.
- \* Değerleme Uzmanı, mesleki eğitim şartlarını haizdir.
- \* Değerleme Uzmanının değerlemesi yapılan mülkün yeri ve türü konusunda daha önceden deneyimi mevcuttur.
- \* Değerleme Uzmanı, mülkü kişisel olarak incelemiştir.
- \* Raporda belirtilenlerin haricinde hiç kimse bu raporun hazırlanmasında mesleki bir yardımda bulunmamıştır.

## 1 - DEĞERLEME HİZMETİ BİLGİLERİ

### 1.1 - Değerleme Hizmetinin Amacı

Bu değerleme raporu; aşağıda bilgileri bulunan lojistik binasının değerleme tarihindeki pazar değerinin belirlenmesi amacı ile hazırlanmıştır.

Bu değerleme raporu; Sermaye Piyasası Kurulu'nun "Sermaye Piyasasında Faaliyette Bulunacak Gayrimenkul Değerleme Kuruluşları Hakkında Tebliğ" in (III-62.3) 1. Maddesinin 2. Fıkrası kapsamında hazırlanmıştır.

Pazar Değeri, Uluslararası Değerleme Standartları çerçevesinde şu şekilde tanımlanmaktadır: Bir mülkün uygun bir pazarlamanın ardından birbirinden bağımsız istekli bir alıcıyla istekli bir satıcı arasında herhangi bir zorlama olmaksızın ve tarafların herhangi bir ilişkiden etkilenmeyeceği şartlar altında, bilgili, basiretli ve iyi niyetli bir şekilde hareket ettikleri bir anlaşma çerçevesinde değerleme tarihinde el değiştirmesi gereken tahmini tutardır.

### 1.2 - Değerleme Hizmetinde Hizmeti Alan ve Veren Kurumların Bilgisi

#### 1.2.1 - Hizmeti Alan Kurum Bilgisi

**REYSAŞ GAYRİMENKUL YATIRIM ORTAKLIĞI A.Ş.**

Küçük Çamlıca Mah. Erkan Ocaklı Sok. No:11 PK:34696 Üsküdar / İstanbul

#### 1.2.2 - Hizmeti Veren Kurum Bilgisi

**Reel Gayrimenkul Değerleme A.Ş.**

Mecidiyeköy Mah., Büyükdere Caddesi, Raşit Rıza Sokak, Ahmet Esin İş Merkezi, No: 4, Kat: 2, Şişli / İSTANBUL

İstanbul Ticaret Odası - Sicil No 527073-474655

Reel Gayrimenkul Değerleme A.Ş. 30.06.2004 tarih, 6082 sayılı Ticaret Sicil Gazetesi'nde yayınlanan ana sözleşmesinde belirtildiği üzere 25.06.2004 tarihinde, ekspertiz ve değerleme işlemi yapmak üzere kurulmuştur.

Başbakanlık Sermaye Piyasası Kurulu'nun (SPK) 11.08.2006 tarih ve 35/1008 sayılı yazısı ile Sermaye Piyasası Kurulu mevzuatı çerçevesinde değerleme hizmeti verecek şirketler listesine alınmıştır.

### 1.3 - Değerleme Hizmeti İle İlgili Talepler

Hizmeti alan kurumun, aşağıda bilgileri bulunan lojistik binasının değerleme tarihindeki Pazar Değeri'nin belirlenmesi talebi bulunmaktadır.

#### 1.4 - Değerleme Konusu Gayrimenkul İçin Yapılan Değerlemeye İlişkin Bilgiler

Söz konusu taşınmaz için RYGYO-2310159 numaralı rapor şirketimiz tarafından hazırlanmıştır. A. Özgün HERGÜL Değerleme Uzmanı olarak raporun hazırlanmasında, Ş.Seda YÜCEL KARAGÖZ Değerleme Uzmanı olarak raporun kontrol edilmesinde, Eren KURT Sorumlu Değerleme Uzmanı olarak raporun onaylanmasında görev almıştır.

#### 1.5 - Değerleme Konusu Gayrimenkul İçin Şirketimiz Tarafından Daha Önceki Tarihlerde Yapılan Son Üç Değerlemeye İlişkin Bilgiler

Söz konusu taşınmazlar için daha önceki tarihlerde şirketimiz tarafımızdan rapor bulunmamaktadır.

	RAPOR-1	RAPOR-2	RAPOR-3
Rapor Numarası			
Rapor Tarihi			
Rapor Konusu			
Raporu Hazırlayanlar			
Takdir Edilen Toplam Nihai Değeri (TL) (KDV Hariç)			

## 2 - DEĞERLEME KONUSU TAŞINMAZIN MÜLKİYET VE YAPILAŞMA BİLGİLERİ

### 2.1 - Tapu Kayıtları

G22b19a1b PAFTA, 420 ADA 33 PARSEL	
İli	: KOCAELİ
İlçesi	: ÇAYIROVA
Bucağı	: -
Mahallesi	: ŞEKERPINAR2 MAHALLESİ
Köyü	: -
Sokağı	: -
Mevkii	: -
Pafta No	: G22b19a1b
Ada No	: 420
Parsel No	: 33
Alanı	: 14.703,44 m <sup>2</sup>
Vasfı	: 3 KATLI KARMA DEPO VE ARSASI
Sınırı	:
Sahibi	: REYSAŞ GAYRİMENKUL YATIRIM ORTAKLIĞI ANONİM ŞİRKETİ: 1/1
Yevmiye No	: 4109
Cilt No	: 54
Sayfa No	: 5298
Tapu Tarihi	: 26.05.2017

## 2.2 - Takyidat Bilgileri

Taşınmazın takyidat ve mülkiyet bilgileri 07.11.2023 tarihinde Çevre ve Şehircilik Bakanlığı Tapu Kadastro Genel Müdürlüğü Taşınmaz Değerleme Başvuru Sistemi üzerinden müşteri tarafından alınmış olup ilgili belge ekte sunulmaktadır.

Beyanlar Hanesinde:

-3194 Sayılı Kanunun 32. Maddesi Gereğince İmar Mevzuatına Aykırıdır (26.04.2022 tarih, 5987 yevmiye)

-İmar düzenlemesine alınmıştır. (22.03.2019 tarih, 2418 yevmiye)

(Taşınmaz üzerindeki takyidatlara dair idari süreçlerin devam ettiği, süreç sonrası söz konusu takyidatların terkin ettirileceğine dair beyan yazısı eklerde yer almaktadır.)

(Konu taşınmazın tapu kayıtlarında herhangi bir değişiklik olmamıştır. Ancak 22.03.2019 tarihinde bölge geneli imar düzenlemesine alınmıştır. Parsel üzerinde inşaatı tamamlanmış ve iskan belgesi bulunan yapı olması sebebiyle taşınmazın imar düzenlemesinden etkilenmeyeceği kanaatine varılmıştır.)

### 2.2.1 - Taşınmazların Son Üç Yıllık Dönemde Gerçekleşen Alım Satım İşlemleri

Yapılan incelemelerde değerlemesi yapılan taşınmazın son üç yıllık dönemde mülkiyet bilgilerinde herhangi bir değişiklik olmadığı görülmüştür.

## 2.3 - Kullanımına İlişkin Yasal İzinler İmar ve Proje Bilgileri, Kısıtlamalar

### 2.3.1 - İmar Durumuna İlişkin Veriler

Çayırova Belediyesi'nden alınan bilgiye göre, değerlendirme konusu taşınmazın (Şekerpınar2 Mahallesi, 420 Ada, 33 Parsel), parselinin güncel imar durumu; 12.01.2017 onay tarihli, 1/1.000 ölçekli Çayırova Revizyon Uygulama İmar Planı kapsamında, "Sanayi Alanı" içerisinde kalmaktadır. Emsal:0,80 3 kat yapılaşma koşullarına sahiptir



### 2.3.2 - Taşınmazın Son Üç Yıllık Dönemde İmar Planında Meydana Gelen Değişiklikler

Son üç yıl içerisindeki imar planında değişiklik bulunmamaktadır.



### 2.3.3 - Yapılaşma Bilgi ve Belgelerinin İrdelenmesi

Çayırova Belediyesi imar arşivinde yapılan incelemede aşağıdaki tespitler yapılmıştır.

\*04.01.2018 tarihli ve 8 sayılı İlk Yapı Ruhsatı bulunmaktadır.

\*03.01.2020 tarihli ve 9 sayılı Tadilat Yapı Ruhsatı bulunmaktadır.

\*04.06.2020 tarihli ve 124 sayılı Tadilat Yapı Ruhsatı bulunmaktadır.

\*05.06.2020 tarihli ve 128 sayılı Tadilat Yapı Ruhsatı bulunmaktadır.

\*12.11.2020 tarihli ve 292 sayılı Tadilat Yapı Ruhsatı bulunmaktadır.

\*04.01.2021 tarihli ve 001 sayılı Yapı Kullanma izin Belgesi bulunmaktadır.

\*27.03.2020 tarihinde onaylanmış tadilat mimari projesi incelenmiştir. (19.349 m2 inşaat alanı için verilmiştir.)

RUHSAT BELGESİ BİLGİLERİ										
ADA / PARSEL NO	TARİHİ	SAYISI	VERİLİŞ NEDENİ	KULLANIM AMACI	BAĞIMSIZ BÖLÜM SAYISI	YOL KOTU ALTI	YOL KOTU ÜSTÜ	TOPLAM KAT SAYISI	YAPI SINIFI	TOPLAM ALANI (M2)
420/33	4.01.2018	8	İlk Yapı Ruhsatı	Sanayi Binası	1	1	2	3	III-A	
420/33	3.01.2020	9	Tadilat Yapı Ruhsatı	Sanayi Binası	1	1	2	3	III-A	
420/33	4.06.2020	124	Tadilat Yapı Ruhsatı	Sanayi Binası	1	1	2	3	III-A	
420/33	5.06.2020	128	Tadilat Yapı Ruhsatı	Sanayi Binası	1	1	2	3	III-A	
420/33	12.11.2020	292	Tadilat Yapı Ruhsatı	Sanayi Binası	1	1	2	3	III-A	19.349,00
YAPI KULLANMA İZİN BELGESİ BİLGİLERİ										
ADA / PARSEL NO	TARİHİ	SAYISI	VERİLİŞ NEDENİ	KULLANIM AMACI	BAĞIMSIZ BÖLÜM SAYISI	YOL KOTU ALTI	YOL KOTU ÜSTÜ	TOPLAM KAT SAYISI	YAPI SINIFI	TOPLAM ALANI (M2)
420/33	4.01.2021	001	İskan (Yapı Kullanım İzin Belgesi)	Sanayi Binası	1	1	2	3	III-A	19.349,00

### 2.3.4 - Taşınmazın Yasal ve Mevcut Durumuna İlişkin Görüş

Taşınmazın incelenen mimari projesi ile uyumlu olduğu gözlemlenmiştir. Taşınmaz için yapı kullanma izin belgesi alınmış, cins tashihi yapılmıştır. Tapudaki niteliği ile fiili kullanımı uyumludur.

### 2.3.5 - Yapı Denetim Kuruluşuna ve İşlemlerine Ait Bilgiler

Şirket Adı: SDA Yapı Denetim Limited Şirketi

Şirket Adresi: Altayçeşme Mahallesi, Bağdat Caddesi, Niş Apartmanı, B Blok, 373/17, Maltepe/İstanbul

**Projeye İlişkin Detaylı Bilgi ve Planların ve Söz Konusu Değerin Tamamen**

### 2.3.6 - Mevcut Projeye İlişkin Olduğuna ve Farklı Bir Projenin Uygulanması Durumunda Bulunacak Değerin Farklı Olabileceğine İlişkin Açıklama

Bu değerleme raporu, proje değerlendirme çalışmasına yönelik hazırlanmamıştır.

### 2.3.7 - Varsa, Gayrimenkulün Enerji Verimlilik Sertifikası Hakkında Bilgi

Herhangi bir EKB Belgesine rastlanılmamıştır.

### 3 - DEĞERLEME KONUSU TAŞINMAZ İLE İLGİLİ BİLGİLER

#### 3.1 - Tanımı

Değerleme konusu taşınmaz; Kocaeli İli, Çayirova İlçesi, Şekerpınarı Mahallesi, Ece Sokak cepheli 4 Dış Kapı Numaralı, 3 Katlı Karma Depo ve Arsası Nitelikli, 14.703,44 m<sup>2</sup> yüzölçümlü, Şekerpınar2 Mahallesi, 420 Ada, 33 Parseldir. (UAVT No: 1116806785), Bina No: 456590397.



#### 3.2 - Konumu Ve Yakın Çevre Özellikleri

Değerleme konusu taşınmaza ulaşım İstanbul-İzmit Otoban Yolu ile bağlantısı bulunan Muhsin Yazıcıoğlu Caddesi üzerinden Ece Sokak ile sağlanmaktadır.

Günümüz endüstri sektöründe rekabet anlayışı giderek önem kazanmakta ve firmalar rekabetçi koşullarda ön plana çıkma çabası ile modern yaklaşımlara politikalarında daha çok yer vermektedirler. Bu koşullarda giderek önem kazanan Tedarik Zinciri Yönetimi'nin bir halkası olan depolama faaliyeti, ürün fiyatlarına dolaylı olarak yansıyan ancak önemli etkileri olan bir faaliyet türüdür. Bu nedenle depolama faaliyetlerinde son dönemde büyük bir sıçrama gözlenmektedir. TEM ve Kuzey Marmara Otoyolu'na, havalimanlarına ve limanlara yakınlığı nedeniyle Çayirova, depolama ağırlıklı olarak depolama amaçlı yapılar ve sanayi yapıların yer seçtiği bir bölge olarak gelişimini sürdürmektedir. Taşınmazın yakın çevresinde Yapı Kredi Bankacılık Üssü, Namet Üretim Tesisi, Reysaş Lojistik Depoları, çeşitli büyüklükte depolama ve lojistik amaçlı yapılar ile ticari işletmeler yer almaktadır.

Çayirova Stadı, SGK Çayirova Hizmet Binası, Çayirova Yarı Olimpik Yüzme Havuzu, Hacı Perihan Kayar Camii, İpek Harmancı Sağlık Ocağı, Çayirova İlçe Emniyet Müdürlüğü Hizmet Binası, Y.K.B Mesl. Teknik And. Lisesi, Reysaş Lojistik Ortaokulu, Şehit İlhan Küçüksolak Anadolu Lisesi, Akse Semt Konağı, Gebze Sultan Ayhan İlkokulu, Mustafa Üstündağ Ortaokulu Spor Salonu, Kanuni Sosyal Bilimler Lisesi yakın çevredeki donatı birimleridir. Genel olarak çalışma bölgesi olarak gelişmektedir.





### 3.3 - Ulaşım Özellikleri

Değerleme konusu taşınmaza ulaşım İstanbul-Izmit Otoyolu ile bağlantısı bulunan Muhsin Yazıcıoğlu Caddesi üzerinden Ece Sokak ile sağlanmaktadır.

Ulaşım özel araçlar ve kısmi olarak hizmet veren toplu taşıma araçları ile sağlanmaktadır. Fabrika birimlerinin ulaşımı genel olarak özel servisler ile sağlanmaktadır.

Konu taşınmaz Çayırova İlçe Merkezi'ne yaklaşık 5,00 km, Gebze Merkez'e yaklaşık yaklaşık 5,00 km, Tuzla İlçe Merkezi'ne yaklaşık 12 km, Kadıköy kent merkezine yaklaşık 50 km mesafede yer almaktadır.



Konu taşınmazın D-100 Karayolu'na yaklaşık 8,00 km, Kuzey Marmara Otoyolu'na yaklaşık 12 km, 15 Temmuz Şehitler Köprüsü'ne (Eski Boğaziçi Köprüsü) yaklaşık 45 km, Fatih Sultan Mehmet Köprüsü'ne yaklaşık 50 km, Yavuz Sultan Selim Köprüsü'ne yaklaşık 75 km, Avrasya Tüneli'ne yaklaşık 50,00 km, Osmangazi Köprüsü'ne yaklaşık 15 km mesafede yer almaktadır.



Güzeltce Marina, Ataköy Marina, Fenerbahçe Yat Limanı, Suadiye Yat Limanı, Dragos Limanı, Bayramoğlu Marina, Yalova Marina, Mudanya Yat Limanı, Kurşunu Yat Limanı, Güzelyalı Marina, Trilye Yat Limanı Marmara Denizi'nde yer alan limanlardır. Bayramoğlu Yat Limanı, Gebze Limanı, İzmit Limanı yakın çevredeki birimlerdir.

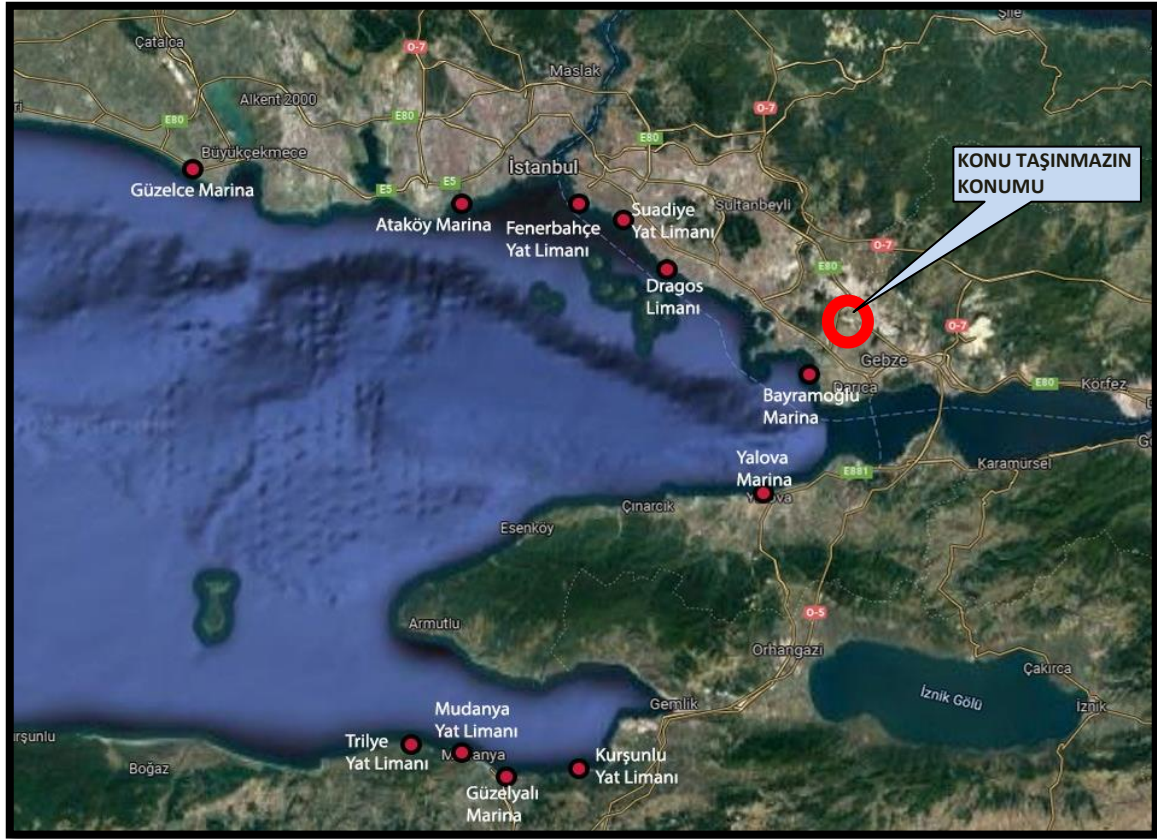

Kocaeli Havalimanı'na yaklaşık 45 km, Sabiha Gökçen Havalimanı'na 15,00 km, Atatürk Havalimanı'na yaklaşık 50,00 km, İstanbul Havalimanı'na yaklaşık 95,00 km mesafede yer almaktadır.



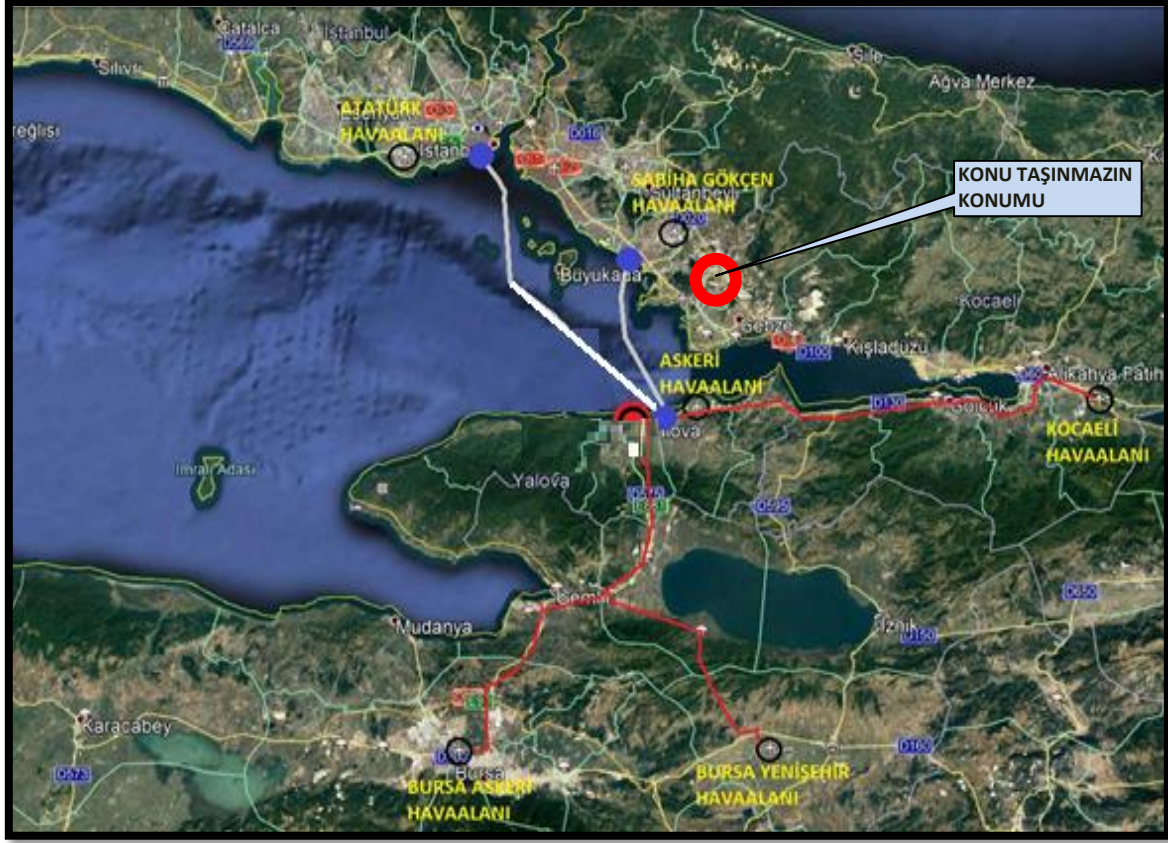

### 3.4 - Taşınmazın Fiziki Özellikleri

#### 3.4.1 - Genel Özellikleri

Değerleme konusu taşınmaz; Kocaeli İli, Çayirova İlçesi, Şekerpınarı Mahallesi, Ece Sokak cepheli 4 Dış Kapı Numaralı, 3 Katlı Karma Depo ve Arsası Nitelikli, 14.703,44 m<sup>2</sup> yüzölçümlü, Şekerpınar2 Mahallesi, 420 Ada, 33 Parseldir. (UAVT No: 1116806785), Bina No: 456590397.

Anagayrimenkul; bodrum kat+ bodrum asma kat+ zemin kat + 1. normal kattan oluşmaktadır. Bodrum katta depo ve sığınak hacimleri bulunmaktadır. Yaklaşık brüt kullanım alanı 8.832 m<sup>2</sup>'dir. Bodrum asma katı ofis ve wc hacimlerinden oluşmaktadır. Yaklaşık brüt kullanım alanı 1.517 m<sup>2</sup>'dir. Zemin kat depolama alanından oluşmaktadır. Yaklaşık brüt kullanım alanı 7.596 m<sup>2</sup>'dir. 1. Normal kat ofis alanından oluşmaktadır. Yaklaşık brüt kullanım alanı 1.404,00 m<sup>2</sup>'dir. Konu taşınmazın yaklaşık toplam brüt kullanım alanı 19.349,00 m<sup>2</sup>'dir.

Değerlemeye konu 420 ada 33 parsel numaralı taşınmaz, tapu kaydına göre 14.357,44 m<sup>2</sup> yüz ölçüme sahiptir. Konu taşınmazın içinde yer aldığı parsel, geometrik olarak amorf formda olmakla birlikte, topografik olarak ise eğimli yapıya sahiptir. Yapının bulunduğu arsanın eğimli olması sebebi ile giriş bodrum ve zemin kattan yapılabilmektedir.

Parsel üzerinde 2 katlı depolama yapısı bulunmaktadır. Depo yapısının oturduğu bölüm dışında kalan bölümü saha betonu ile kaplıdır.

Bina	Kat Sayısı	Alan
Bodrum Kat	1	8.832,00
Bodrum Katın Asma Katı	1	1.517,00
Zemin Kat	1	7.596,00
Normal Kat	1	1.404,00
<b>TOPLAM</b>		<b>19.349,00</b>



### Binaların Genel Özellikleri

Yapı Tarzı	:	Betonarme-Çelik
Yapı Nizamı	:	Blok Nizam
Yapı Sınıfı	:	III-A
Kullanım Amacı	:	Lojistik Depo
Elektrik	:	Şebeke
Su	:	Şebeke
Isıtma Sistemi	:	Diğer
Kanalizasyon	:	Şebeke
Su Deposu	:	-
Hidrofor	:	-
Asansör	:	-
Jeneratör	:	-
Yangın Tesisatı	:	-
Çatı Tipi	:	Sandviç panel çatı kaplama
Dış Cephe	:	Sandviç panel - Kısmen giydirme
Park Yeri	:	Mevcut
Güvenlik	:	Mevcut
Manzarası	:	-
Cephesi	:	Tüm Cepheler
Deprem Bölgesi	:	1.Derece <input checked="" type="checkbox"/> 2.Derece <input type="checkbox"/> 3.Derece <input type="checkbox"/> 4.Derece <input type="checkbox"/> 5.Derece <input type="checkbox"/>

### 3.4.2 - İç Mekan Özellikleri

Yapı dış cephesi betonarme alüminyum sandviç panel, çatı örtüsü ise çelik taşıyıcı üzerine panel kaplanmış vaziyettedir. Yapı oturumunun dışını çevreleyen parsel alan saha betonu ile kaplanmıştır. Garaj giriş kapıları katlanabilir alüminyum malzemedendir. Yapı; betonarme ve strüktür malzemelerden yapılmıştır. Yapının yeni tamamlanması durumu göz önüne alındığında fiziki yıpranma olmayıp yapının inşaat ve malzeme kalitesi iyi seviyedir. Taşınmazın değerlendirme gününde zemini epoksi bazlı beton duvarları sıvasız ve boyasızdır. Yangın söndürme amaçlı sprink sistemi ile donatılmıştır.

### 3.4.3 - 21. Maddesi Kapsamında Yeniden Ruhsat Alınmasını Gerektirdiği Değişiklikler Olup Olmadığı Hakkında Bilgi

\* Yeniden ruhsat alınmasına gerektirecek bir duruma rastlanmamıştır.



#### 4 - DEĞERLEME İLE İLGİLİ ANALİZLER

##### 4.1 - Taşınmazın Bulunduğu Bölgenin Özellikleri

###### 4.1.1 - Kocaeli İli

Kocaeli; Asya ve Avrupa'yı birbirine bağlayan yolların kavşağında bulunan Marmara Denizi'nin ve Marmara Bölgesi'nin doğusunda yer alan bir İl'dir. Kuzeyde Karadeniz, doğuda ve güneydoğuda Sakarya, güneyde Bursa batıda Yalova ve İstanbul illeri yer almaktadır. 1'i Büyükşehir Belediyesi ve İzmit, Derince, Körfez, Gebze, Gölcük, Karamürsel, Kandıra, Başiskele, Kartepe, Çayırova, Darıca, Dilovası 12 İlçe Belediyesi olmak üzere toplam 13 Belediyesi bulunmaktadır.

Kocaeli, gerek sanayi sektöründeki üretim ve katma değer , gerekse bu sektörde çalışan insan açısından sadece Türkiye için değil dünya için de ilginç bir örnektir. Bünyesinde barındırdığı 400 adet 1. sınıf ve yaklaşık 7000 adet 2. ve 3. sınıf Gayri Sıhhi Müessesesi (GSM) ile bir Sanayi Kenti, İki Üniversitesi, TÜBİTAK – Marmara Araştırma Merkezi ve TÜSSİDE – Türkiye Sanayi Sevk ve İdare Enstitüsü ile bir Bilim Kenti olan Kocaeli, kurulan ve kuruluş çalışmaları devam eden 16 adet OSB' si ve 4 adet teknoparkı ile Ülke Sanayi'nin Başkenti konumunda olup, Teknokent vizyonuna doğru hızla ilerlemektedir. Türk imalat sanayi üretimine yapmış olduğu yaklaşık %13' lük üretim katkısı ile İstanbul'dan sonra gelen en büyük ili konumundadır.



Türkiye İstatistik Kurumu'nun (TÜİK) hazırlamış olduğu 2022 yılı Adrese Dayalı Nüfus Kayıt Sistemi (ADNKS) Nüfus Sayımı Sonuçlarına göre Kocaeli'nin Toplam Nüfusu 2.079.072 kişidir.

#### 4.1.2 - Çayırova İlçesi

Çayırova, Kocaeli'nin Gebze ilçesinden ayrılarak Bakanlar Kurulu kararıyla 2008'de ilçe haline gelmiştir. Eski adı Güzeltepe olup 2 Kasım 1991 tarihinde belediye statüsü alarak beldeye dönüşmüştür.

1985 yılından itibaren sanayileşme yoğunluğu ile beraber nüfusu hızla gelişmiştir. Bu hızlı kentleşme Güzeltepe'nin 1992 yılında belediye olmasına yol açmıştır. Güzeltepe Belediyesi daha sonraki yıllarda Danıştay kararıyla Çayırova Belediyesi olarak isim değiştirmiştir. İlç göç hareketlerinden belde hızla etkilenmiştir. 1985'ten sonra hızla gelişen sanayi ile birlikte Çayırova'ya Anadolu'nun çeşitli yörelerinden yoğun bir göç yaşanmıştır. Çayırova ve civarında yaygın olarak küçük çaplı tarım işletmeciliği yapılmaktadır.

Güzeltepe beldesi, Türkiye'nin kalkınmasının ana merkezi olarak görülen KOBİ'lerin yoğun olarak görüldüğü bir sanayi bölgesidir. Ayrıca 2 bin kişinin çalıştığı Yapı Kredi Bankası bilgi işlem merkezi belde sınırları içerisinde bulunmaktadır. Beldede gıda, cam, demir-çelik, kimya, metal, polyester, elyaf, makine, kâğıt, kablo, temizlik, yemek, kozmetik ve başka alanlarda hizmet üreten fabrika ve sanayi kuruluşları mevcuttur. Rakım 80 ile 200 metre arasındadır.

Eskiden Gebze'ye bağlı olan Yenimahalle ile Çayırova Mahalleleri'nin D-100 Karayolu'nun kuzeyinde kalan kısımları ve Şekerpınar beldesi Çayırova ilçesini oluşturmaktadır.

Türkiye İstatistik Kurumu'nun (TÜİK) hazırlamış olduğu 2022 yılı Adrese Dayalı Nüfus Kayıt Sistemi (ADNKS) Nüfus Sayımı Sonuçlarına göre Çayırova ilçesinin Toplam Nüfusu 150.792 kişidir.

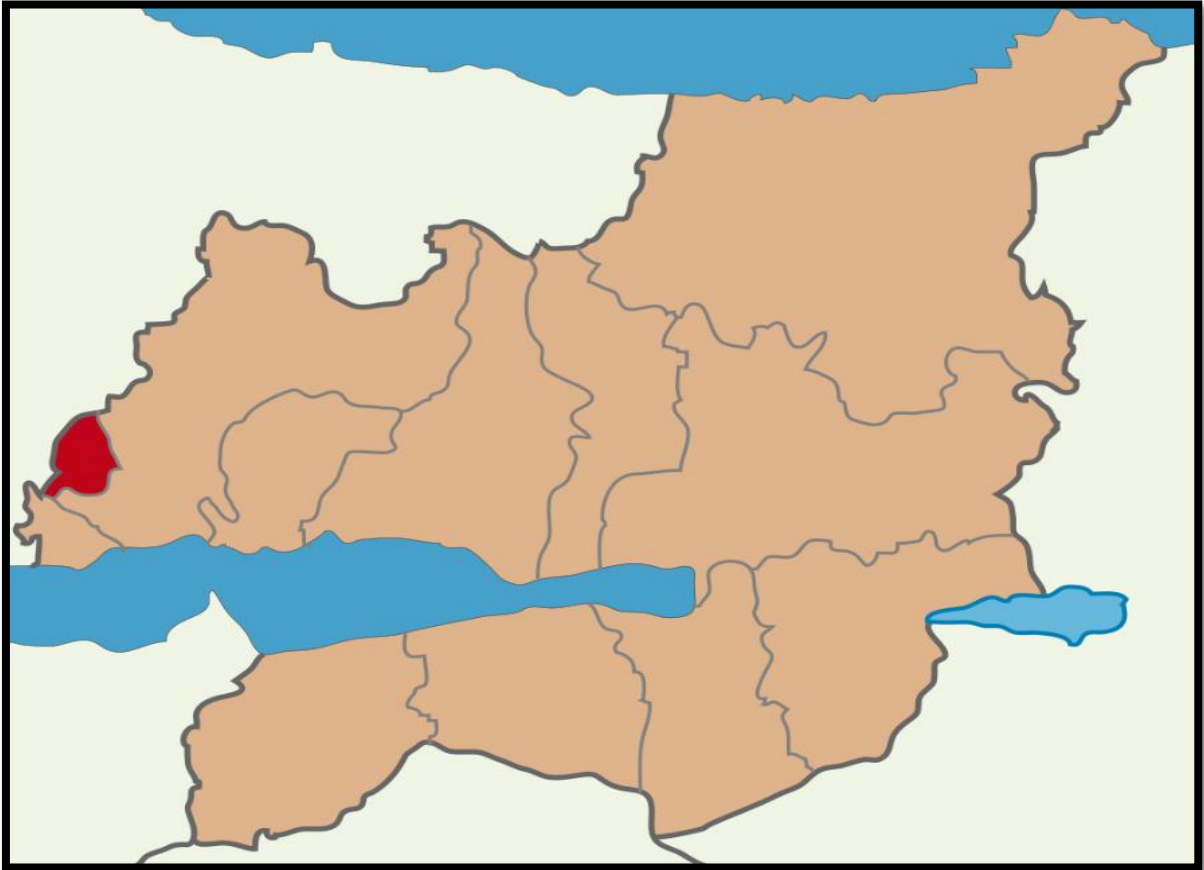

#### 4.1.3 - Gayrimenkul Piyasasının Mevcut Ekonomik Göstergeler Doğrultusunda Analizi

##### Türkiye Ekonomik Görünüm

Türkiye ekonomisinde 2001 krizi sonrasında sağlanan disiplin kamu borcu, bankacılık oranları, bütçe dengesi gibi noktalarda başarıya ulaşmış ve 2008 yılına kadar büyüme oranlarında sürekli artış sağlanmıştır. 2008 ile 2012 yılları arası gelişmekte olan ekonomiler küresel krizden en çabuk çıkan ülkeler gurubunu oluşturmuşlardır. Bu süreçte yıllık büyüme hızlarında görülen artışlar dünya ekonomisine nefes aldırılmıştır. Türkiye gibi ülkelerin kriz sonrası performansları oldukça göz kamaştırıcı olmuştur.

Gelişmekte olan ülke ekonomilerinin kendilerini onarabilme ve toparlanma kabiliyeti gelişmiş ülke ekonomilerine göre daha hızlı bir oranda gerçekleşmektedir. Ancak bu tip ekonomilerin temel sorunu elde edilen kazanımların korunamaması ve istikrarın sağlanamamasıdır. Türkiye'nin; tasarruf eksikliği, işsizlik, fiyatlar genel seviyesi ile ilgili sorunlar, ithalat ve ihracat kalemlerinin katma değerli hale getirilmesi, döviz dengesinin sağlanması, orta gelir tuzağı gibi hususlar, cari açık, talep bozuklukları, teknolojik eksiklikler, siyasi ve coğrafi riskler konularında eksikliği bulunmaktadır.

Türkiye ekonomisi için en büyük gelişmelerden biri 2018 yılında Ağustos ayında yaşanan kur şokuyla birlikte başlayan ekonomik kriz olmuştur. Bu kriz 2009'dan beri yaşanan ilk ekonomik kriz olma özelliği taşımaktaydı. 2018 yılının Ekim ayında %25,2 ile son 15 yılda görülen en yüksek seviye ulaşan enflasyon, 2019 yılını %11,84 seviyesinde kapattı. Enflasyonun düşmesinde sınırlı iç talep, Enflasyonla Mücadele Kampanyası kapsamındaki politikalar ve 2018 yılında yaşanan kur artışından sonra görece azalan kur dalgalanmaları etkili oldu. Böylece enflasyon kriz öncesi eğilimine geri döndü.

2019 yılı içerisinde tahmin edildiği üzere ABD Merkez Bankası FED temmuz, eylül ve ekim aylarındaki toplantılarında üç kez 25'er baz puan olmak üzere faizleri toplam 75 baz puan indirdi. Bu faiz indirimleri Türkiye'nin de aralarında olduğu gelişmekte olan ülkelere sermaye çıkışının hafiflemesini sağlayarak, 2019 yılı boyunca Türk Lirası'ndaki değer kaybını azalttı. FED'e benzer şekilde Avrupa Merkez Bankası (ECB) da Eylül ayında depo faiz oranını %-0,50'ye indirdi ve varlık alım programına tekrar başladığını açıkladı.

2019 yılı boyunca TL'nin ABD Doları karşısında değer kaybı yavaşladı. 2018 yılı Ağustos ayında tüm zamanların rekorunu kırarak 7.23 seviyesini gören ABD Doları kuru, 2019 yılında dalgalı bir seyir izleyerek geriledi ve 2019 yılsonunu 5,96 seviyesinde kapattı. 2018 Ekim ayı itibarıyla son 15 yılın en yükseği olan %25,2 seviyelerine yükselen enflasyon, takip eden aylarda düşüş eğilimine girerek 2018 yılını %20,3 seviyesinde kapattı. 2019 yılı boyunca döviz kurundaki artışın kontrol altına alınmasıyla, kurun enflasyon ve faiz oranları üzerinde yarattığı olumsuz etkiler ortadan kalktı ve enflasyon oranı 2019 yılsonunda %11,84 oldu."

(Colliers International, 2019, İkinci Yarı Raporu).

2019 Aralık ayında başlayan COVID-19 salgınının 2020'nin ilk yarısında tüm dünyaya yayılmasıyla salgının ekonomi üzerindeki olumsuz etkileri beklenenden daha sert olmuştur. Salgının etkileri daha da belirginleşince salgının kontrol altına alınması önlemler alınmış ve ekonomide duraksama yaşanmıştır. 2020 yılında başlayarak gayrimenkul sektörünü etkisi altına alan pandemi, 2022 yılının son çeyreğinde gündemden düşmeye ve pandemiden etkilenen sektörler kendilerini toparlamaya başlamıştır.

2022 yılı dördüncü çeyreği jeopolitik belirsizliklerin sürdüğü ve küresel büyüme görünümü üzerindeki aşağı yönlü risklerin bir miktar azaldığı bir dönem olarak geride kalmıştır.

Gelişmiş ekonomi merkez bankaları faiz artırımlarına devam etmiş olsa da, faiz artırımı hızlarında yavaşlamaya gidildiği gözlenmiştir. Küresel aktivitede ivme kaybı sürmüş, resesyon endişelerinde az da olsa gerileme kaydedilmiştir. Ham petrol ve emtia fiyatlarındaki gerileme devam ederken enflasyon küresel ölçekte yüksek seyretmiştir. Enflasyonda zirvenin görülmüş olduğu değerlendirilirken, düşüşün zaman alabileceği öngörülmüştür. Çin'in sıfır COVID politikasını terk edip, açılmaya gitmesi küresel risk iştahını olumlu yönde etkilerken, gelişmekte olan ekonomilere yönelik sermaye akımlarında kırılganlıklar sürmüştür. (Gyoder, 2022, 4.Çeyrek Raporu)

Pandemi döneminden güçlü bir şekilde çıkan Türkiye ekonomisinin büyüme hızı, 2022 yılı itibarıyla beklendiği gibi yavaşladı. Türkiye ekonomisi zincirlenmiş hacim endeksine göre 2022 yılında %5,6 oranında büyüdü. Geçtiğimiz yıldaki bu iyi performansını bu yılın ilk çeyreğinde bir miktar ivme kaybetmekle birlikte koruyan Türkiye ekonomisi, 2023 yılının ilk çeyreğinde ise yıllık bazda %4 ile piyasa beklentileri paralelinde büyüdü. (Colliers International, 2023, İkinci Yarı Raporu).

Dünya ekonomisinde 2023 ikinci çeyreği küresel büyüme kaygılarının artmasına rağmen risk iştahının bir miktar toparlandığı bir dönem olarak geride kalmıştır. Küresel ölçekte pozitif ayrışan hizmet sektörü son dönemde yavaşlamaya başlarken, imalat aktivitesinde daralma derinleşmektedir. Çin'de toparlanma beklenen hızda gerçekleşmezken, Çin Merkez Bankası (PBoC) ve Çin hükümetinin destek paketleri büyüme kaygılarını yatıştırmaya yeterli olmamıştır. Çin'deki bu gelişmeler ve gelişmiş ülkelerde merkez bankalarının faizleri daha uzun bir süre yüksek seviyelerde tutacağı beklentisi küresel büyüme üzerinde aşağı yönlü riskleri beslemektedir. Enerji emtialarındaki fiyatların gerilemesi enflasyonist baskıyı bir miktar hafifletse de sıkı işgücü piyasası hizmet fiyatlarında ve fiyatlama davranışlarındaki bozulma çekirdek enflasyonda katılığa neden olarak enflasyon üzerindeki yukarı yönlü risklerin sürmesine neden olmaktadır.

Türkiye'de 2023 yılı ilk çeyrek gayri safi yurtiçi hasıla (GSYH) dış talebin sınırlayıcı etkisine ve depreme rağmen iç talebin katkısıyla büyümüştür. Takvim ve mevsim etkisinden arındırılmış verilere göre GSYH çeyreklik bazda %0,3 artarken, yıllık bazda GSYH büyümesi %4,0 seviyesinde gerçekleşmiştir. Ülkenin geri kalanındaki faaliyetlerin canlı kalması ile Şubat ayındaki depremin toplam GSYH üzerindeki etkisi sınırlı kalmıştır. Yurtiçinde 2023 ikinci çeyrek öncü verileri ekonomik aktivitedeki direncin sürdüğünü teyit etmektedir. Öte yandan, imalat sanayi satın alma yöneticileri endeksi (PMI) Haziran dahil son üç ayda 51,5 ile genişleme bölgesinde kalırken, kapasite kullanım oranında son üç ayda yükseliş görülmektedir. Güven endeksleri yataya yakın bir seyir izlerken, bankacılık sektörü kredi hacmi ve harcamalara dair diğer göstergeler bir miktar yavaşlasa da iç talebin dirençli kaldığına işaret etmektedir.

İkinci çeyrekte dış dengede bozulma sürmüştür. İhracatta yavaşlama gözlenirken, uluslararası enerji fiyatlarındaki düşüş ithalatı sınırlamaktadır. Dış ticaret açığındaki artışın yavaşlamasına karşın hizmet gelirlerindeki ivme kaybı ile cari açıkta artışın Nisan ve Mayıs aylarında sürdüğü görülmüştür. Ticaret Bakanlığı öncü verilerine göre, ilk altı ayda ihracat 2022'nin aynı dönemine göre %1,8 azalırken, ithalatta %4,3 artış gerçekleşmiştir. Bundan dolayı 2022 ilk yarıda 51,6 milyar dolar olan dış ticaret açığı 61,4 milyar dolara ulaşmıştır. 2022 Ocak-Mayıs döneminde 26,1 milyar dolar olan cari açık 2023'ün aynı döneminde 37,7 milyar dolara genişlemiştir.



Enerji fiyatlarındaki gerilemeler ve baz etkisiyle enflasyonda düşüş ikinci çeyrekte devam etmiştir. 2023 ilk çeyrek sonunda %50,5 olan genel tüketici fiyatları endeksi (TÜFE) yıllık enflasyonu Haziran ayında %38,2'ye gerilemiştir. Aynı dönemde genel yurtiçi üretici fiyatları endeksi (Yi-ÜFE) yıllık enflasyonu %62,5'ten %40,4'e inmiştir. Ancak döviz kurlarındaki dalgalanma, bazı vergi kalemlerindeki yükseliş ve ücret artışları yukarı yönlü riskleri beslemektedir. TCMB Haziran toplantısında politika faizini 650 baz puan artırmış ve parasal sıkılaştırma döngüsünün başladığını belirtmiştir. Ayrıca mevcut makro ihtiyatı tedbirlerde kademeli ve yumuşak bir geçiş süreci dahilinde sadeleştirmeye başlamıştır. TCMB son Temmuz toplantısında ise politika faizini 250 baz puan artırarak %15,00'dan %17,50'ye çıkarırken, faiz artırımının yanı sıra parasal sıkılaştırma sürecini destekleyecek seçici kredi ve miktarsal sıkılaştırma kararları alacağını belirtmiştir. (Gyoder, 2023, 2.Çeyrek Raporu)

### Harcamalar Yöntemiyle Cari Fiyatlarla Gayri Safi Yurtiçi Hasıla

Yıl	GSYH (milyon TL)	Kişi Başı Gelir (TL)	GSYH (milyon Dolar)	Kişi Başı Gelir (Dolar)	Büyüme** (%)	Yıl İçi Ortalama Kur (Dolar/TL)
2017	3.133.704	39.019	852.618	10.696	7,50	3,68
2018	3.758.773	46.167	797.124	9.792	3,00	4,72
2019	4.317.787	52.316	760.355	9.213	0,90	5,68
2020	5.048.220	60.537	717.092	8.599	1,90	7,04
2021	7.248.789	85.672	807.109	9.539	11,40	8,98
2022	15.006.574	176.589	905.501	10.655	5,60	16,57
2023*	4.631.792	54.313	245.464	2.878	4,00	18,87

GSYH 2023 yılı birinci çeyrek ilk tahmini; zincirlenmiş hacim endeksi olarak, bir önceki yılın aynı çeyreğine göre %4,0 arttı.

Kaynak: TÜİK

\*1.Çeyrek verisidir

\*\*Zincirlenmiş hacim endeksi olarak (2009=100)

### Yıllık Enflasyon\*

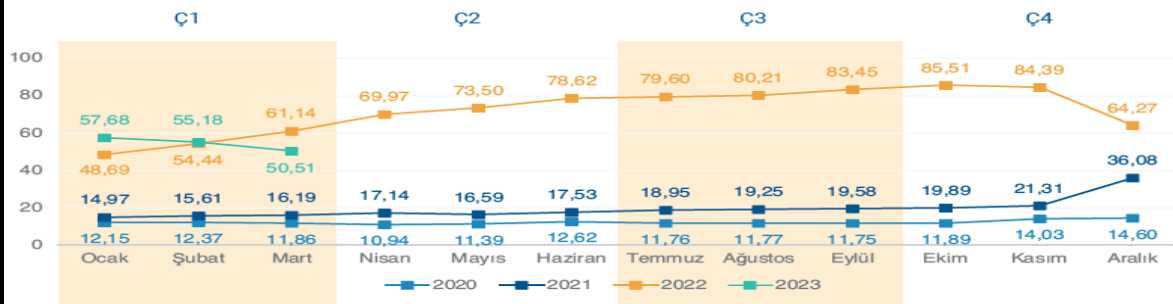

Tüketici fiyat Endeksi'nde (TÜFE) 2023 yılı Mart ayında bir önceki aya göre %2,29, bir önceki yılın Aralık ayına göre %12,52, bir önceki yılın aynı ayına göre %50,51 ve on iki aylık ortalamalara göre %70,20 olarak gerçekleşti.

Kaynak: TÜİK

\*Bir önceki yılın aynı ayına göre değişim

Rusya-Ukrayna savaşının olumsuz etkileriyle beraber küresel ekonomik aktivitede gözlenen ivme kaybı nedeniyle sene başında büyüme konusunda daha ihtiyatlı olan uluslararası kuruluşlar, enflasyonun yavaşlaması ve gelişmekte olan ülkelerdeki ekonomik toparlanmanın beklenenden iyi olması dolayısıyla 2023 ve 2024 yıllarına ilişkin küresel büyüme beklentilerini yükselttiler. Türkiye ekonomisine ilişkin büyüme tahminleri ise 2022 yılında ve 2023 yılı ilk çeyreğindeki güçlü büyüme performansı ile beraber, 2023 ve 2024 yılları için yukarı yönlü revize edildi. OECD haziran ayı tahminlerine göre, ekonomik faaliyetlerdeki ani toparlanmanın pozitif yansımalarının devamı olarak Türkiye ekonomisinin 2023 yılında yaklaşık %3,6 oranında ve takip eden 2024 yılında ise %3,7 oranında büyümesi bekleniyor.

TCMB yönetiminin Mart 2021'den Mayıs 2023'e kadar kademeli olarak %8,5 seviyesine kadar indirdiği politika faizini, yeni ekonomi yönetimi kademeli normalleşme mesajları vererek haziran ayında %15'e; temmuz ayında ise %17,5 seviyesine yükseltti. TCMB yeni yönetiminin enflasyon görünümünde belirgin iyileşme sağlanana kadar parasal sıkılaşmaya kademeli olarak devam etmesi bekleniyor. Devam etmesi beklenen faiz artışlarının konut satışları üzerinde olumsuz etki yaratacağını düşünüyoruz. (Colliers International, 2023, İkinci Yarı Raporu).

#### **Gayrimenkul Sektörü:**

Küresel ekonomik gelişmelere yılın ilk çeyreğinde ABD ve AB kökenli bazı bankaların zor duruma düşmesi ve kamu otoritelerinin devreye girerek krizi daha büyümeden önleme çabaları damga vurmuştur. Bankacılık sektörünün diğer birçok sektör ve finansal sistemle olan doğrudan bağlantıları finansal sağlık ve sistemik risk yaratma açısından dikkatli takip edilmesi gereken unsurlar olarak öne çıkmaktadır. Şimdilik sönümlenmiş görünen bu gelişmeler sıkı para politikalarında geçici yumuşamaları da beraberinde getirmiştir. Ancak gerek Fed gerekse ECB enflasyonu önlemek için katı tutumlarını sürdüreceklerini ifade etmişlerdir.

Durumu en iyi özetleyen makroekonomik değişken olarak ise 'büyüme' rakamları karşımıza çıkmaktadır. Sürecin ne yöne evrildiğini analiz etmek yerinde olacaktır. 2022 yılı ikinci yarısından itibaren gelişmiş ülke merkez bankaları politikaları ve yukarıda belirtilen risk unsurlarının artması ile küresel büyüme oranlarında ivme kaybı yaşanmaya başlamış, özellikle son çeyrekte iyiden iyiye hissedilmiştir. Benzer bir yavaşlamanın 2023 boyunca sürme beklentisi devam etmektedir (Gyoder, 2023, 1.Çeyrek Raporu)

TÜİK tarafından açıklanan Şubat 2023 verilerine göre inşaat maliyetleri ve döviz kuru endeksleri incelendiğinde, Ekim 2021 - Şubat 2023 arası dönemde inşaat maliyet endeksi %162, dolar kuru %105 oranında artış göstermiş olup, inşaat maliyetlerinin döviz kuruna oranla daha yüksek bir artış gösterdiği gözlemlenmektedir.

Konut fiyatlarında ise Ekim 2021'den Şubat 2023'e kadar olan dönemde %265 oranında artış gerçekleşmiştir. Aşağıdaki grafikten de görülebileceği üzere döviz kurunun özellikle Ekim 2021 - Aralık 2021 arasında %37 oranında daha dikey yönde artmış olması ve buna bağlı olarak Ekim 2021 ve Mayıs 2022 tarihleri arasında inşaat maliyetlerindeki %84 oranındaki keskin artış, konut fiyatlarındaki yükselişin temel sebepleridir.

Sonrasında dolar kurunun yükselişini sürdürmesi ve Ekim 2021 tarihinden Haziran 2022 tarihine kadar %86 oranında artması da konut fiyatlarının artışını desteklemeyi sürdürmüştür. EY Gayrimenkul Birimi analistleri tarafından oluşturulan regresyon denklemi yardımıyla konut fiyatlarındaki değişim ölçülmeye çalışılmış olup, söz konusu denklem, piyasada da bilinmekte olduğu üzere döviz kuru ve inşaat maliyetlerinin pozitif bir korelasyon içerisinde olduğunu göstermektedir.

Ancak, özellikle Eylül 2022 tarihinden sonra, döviz kurundaki artış sürmesine rağmen, konut fiyat endeksinin geçmiş döneme göre daha durağan bir seyir izlediği görülmektedir. Ekim 2022 tarihinden önce dövize göre nispeten daha düşük bir artış gösteren konut fiyat endeksi ve inşaat maliyeti endeksi, bu tarihten sonra dövize göre daha yüksek bir oranda artmaya başlamıştır. Bu durumla birlikte Merkez Bankası tarafından uygulanan para politikaları faiz indirimlerini desteklese de, öz kaynak kullanmayıp ipotekli satış şeklinde konut alacak yatırımcılar için yeterli kredi temin edilememiştir. Tüm bunların sonucunda erişilemez konut fiyatları ve kira sorunu oluşmuş, bu durum beraberinde özellikle yaşam maliyetlerinin yüksek olduğu İstanbul ve diğer büyük şehirlerde temel barınma sorunlarının oluşmasına sebep olmuştur. Türkiye’de 6 Şubat 2023’te gerçekleşen deprem felaketi sebebiyle artan konut talebi de barınma sorununun artışına sebep olan faktörlerden biri olarak ön plana çıkmıştır.

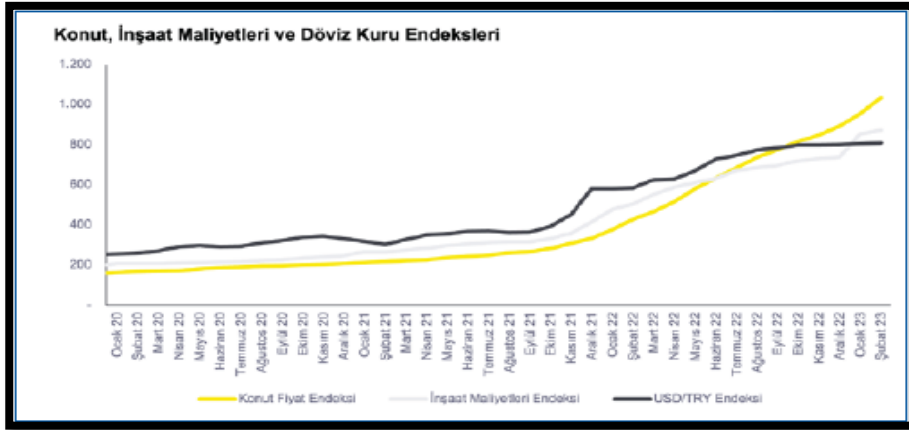

EY Gayrimenkul Birimi analistleri tarafından oluşturulan regresyon denklemi yardımıyla konut fiyatlarındaki değişim ölçülmeye çalışılmış olup, söz konusu denklem, piyasada da bilinmekte olduğu üzere döviz kuru ve inşaat maliyetlerinin pozitif bir korelasyon içerisinde olduğunu göstermektedir.

Ancak, özellikle Eylül 2022 tarihinden sonra, döviz kurundaki artış sürmesine rağmen, konut fiyat endeksinin geçmiş döneme göre daha durağan bir seyir izlediği görülmektedir. Ekim 2022 tarihinden önce dövize göre nispeten daha düşük bir artış gösteren konut fiyat endeksi ve inşaat maliyeti endeksi, bu tarihten sonra dövize göre daha yüksek bir oranda artmaya başlamıştır. Bu durumla birlikte Merkez Bankası tarafından uygulanan para politikaları faiz indirimlerini desteklese de, öz kaynak kullanmayıp ipotekli satış şeklinde konut alacak yatırımcılar için yeterli kredi temin edilememiştir.

Tüm bunların sonucunda erişilemez konut fiyatları ve kira sorunu oluşmuş, bu durum beraberinde özellikle yaşam maliyetlerinin yüksek olduğu İstanbul ve diğer büyük şehirlerde temel barınma sorunlarının oluşmasına sebep olmuştur. Türkiye’de 6 Şubat 2023’te gerçekleşen deprem felaketi sebebiyle artan konut talebi de barınma sorununun artışına sebep olan faktörlerden biri olarak ön plana çıkmıştır. Bu durum konut fiyatlarının devamlı yukarı gitmesinin sürdürülebilir bir durum olmadığını göstermektedir. Yukarıdaki sebeplerle oluşan barınma sorunu hakkında, arz ve talebin dengelenmesinin süre alabileceği, yeni ve uygun finansman ihtiyaçlarının kısa vadede çözümler yaratabileceği düşünülmektedir.

Artan inşaat maliyetleri ve azalan talep ile birçok geliştirici, şehir merkezinde konut geliştirmek yerine, pandemi ve sonrasında şehirden uzaklaşmak isteyen kitlenin oluşturduğu talep ile şehir dışı ve deniz kenarı bölgelerde arsa ve tarla yatırımlarına başlamıştır. Şehirlere göre daha düşük nüfusa sahip olan sürdürülebilir köyler ve yeni yerleşim alanları ortaya çıkmaya başlamıştır. Yerli geliştiricilerin bu alanda iştahı devam etmekte olup, kurulacak yeni gayrimenkul yatırım fonlarının bu bölgelere yabancı ilgisi oluşmasına, bölgelerin gelişimine ve ekonomik anlamda sürdürülebilir olmasına katkı sağlayacağı düşünülmektedir.

Diğer taraftan hali hazırda mevcut yatırımların çalışma sermayesine katkı sağlanması ve borçların finanse edilmesi adına kira getirili gayrimenkuller için yeni yatırım fonları oluşturulmasının mevcut yatırımların ekonomik sürdürülebilirliği açısından önemli olduğu düşünülmektedir.

Gayrimenkul yatırım ortaklıklarının ve gayrimenkul yatırım fonlarının temettü dağıtması, yatırımcıların bu alana yatırım yaparak gayrimenkullerin değerlerinin pozitif yönde artmasına katkı sağlamakla beraber düzenli bir getiri elde etmesini sağlamaktadır. Bu hedef ile yola çıkılarak üretilmekte olan finansman modelleri birçok mevcut yatırımın finansman ihtiyacını hafifletmektedir. Özellikle geçtiğimiz birkaç yıl içerisinde halka arzı yapılan ve önümüzdeki süreçte de halka arz edilmesi planlanan gayrimenkul yatırım ortaklıklarının da söz konusu fonlamayı doğru kullanması önem arz etmektedir.

Geliştirilecek projelerin satışı veya operasyonu sonucu ortaya çıkacak kazançlarının yatırımcılarına temettü dağıtımı ile paylaştırılması; sermaye piyasalarında faaliyet gösteren gayrimenkul yatırım fonları ve gayrimenkul yatırım ortaklıklarına olan talebi ve güvenilirliği olumlu olarak etkileyebilecek ve ekonomik anlamda sürdürülebilir kılacaktır.

Pazarın iyi analiz edilerek doğru yatırım stratejilerin oluşturulması, mevcut yatırım portföylerinin çeşitlendirilmesi, uygun yatırım araçlarının ve doğru finansmanın kullanılması ve çekirdek yatırımcılara ulaşılması tüm bu süreçte öncelikli bir misyon oluşturmaktadır. Tüm bu gelişim trendlerinin işinde uzman ve yetkili kişiler ve kurumlardan profesyonel danışmanlık hizmeti alınarak yürütülmesinin ortaya yeni ve sürdürülebilir yatırım fırsatlarını çıkarabileceği, bu kapsamda sektörün ülke ekonomisine katkısının giderek artabileceği düşünülmektedir. (Gyoder, 2023, 1.Çeyrek Raporu)

Ülkemizde 2023 yılı ilk yarısında baz etkisi desteği ile fiyatlar genel seviyesindeki göreceli bir geri çekilme yaşanmıştır. Haziran ayı TÜFE dikkate alındığında yıllık artış oranı yüzde 38,21 olarak gerçekleşmiştir. Aynı dönemde ki ÜFE artışı ise yüzde 40,42 düzeyinde artış kaydetmiştir. Bunlarla birlikte yönlendirilen ve yönetilen fiyatlarda yapılan vergi, fiyat artışları fiyatlar genel düzeyini yukarı baskılamaktadır. TCMB'nin Temmuz ayında yaptığı enflasyon raporu sunumunda enflasyon beklentisi yüzde 58 düzeyine yükseltilmiştir.

Enflasyonun yüksek süregelmesi ise hem maliyetler hem de tüketici davranışları üzerinde etki yaratmaktadır. Enflasyon beklentileri nedeniyle talebin öne çekilmesi bazı sektörlerde önemli bir canlılık yaratırsa da bu talebin sürdürülebilir olamayabileceği unutulmamalıdır. Kredi ve fon bulma maliyetlerinin de yukarı çıkıyor olması ekonomik aktivitede yavaşlamayı getirebilecektir. Türkiye'de inşaat ve gayrimenkul sektörünün en önemli göstergelerden birisi olan 'konut satış' rakamlarına baktığımızda ise durum şöyledir; 2023 ilk altı aylık döneminde toplam 565 bin adet konut satılmıştır. 2022 yılının aynı döneminde ise satışlar 726 bin adet olarak gerçekleşmişti. Bu da bir önceki yıla göre satışlarda yüzde 22,1'lik bir düşüşü işaret etmektedir. Satış türlerine göre ise farklılık ipotekli satışlarda yaşanmıştır. 2022 yılının ilk altı aylık döneminde 170 bin adet ipotekli konut satışı yapılırken bu yılın aynı döneminde ise yüzde 28,6'lık bir düşüş ile 121 bin adet düzeyinde gerçekleşmiştir. İpotekli satışlardaki azalma konut kredi faizlerinde ve konut fiyatlarındaki artışın etkisiyle meydana gelmiş görülmektedir.



Yabancılarla yapılan konut satışları Ocak-Haziran döneminde bir önceki yılın aynı dönemine göre yüzde 45,5 azalarak 19 bin 275 olmuştur.

Talebin güçlü olması ve enflasyonist eğilimden kaçış çabasıyla konut fiyatlarında kayda değer bir yükseliş yaşanmıştır. Ancak bu artış eğiliminde yavaşlama işaretleri görülmeye başlanmıştır. TCMB tarafından açıklanan 2023 Mayıs ayı verilerinde; bir önceki yılın aynı ayına göre nominal olarak yüzde 103,6, reel olarak ise yüzde 45 oranında artış gerçekleşmiştir. Türkiye genelinde birim metrekare fiyatı 23,573 TL'ye ulaşmıştır. En yüksek metrekare fiyatı ise İstanbul'da gerçekleşmiş olup 36,004 TL olmuştur.

Fiyat dinamikleri ile ilgili olarak, aşağıdaki tespitler yapılabilir.

- İnşaat maliyet endeksi (Mayıs-2023) TÜİK verilerine göre yıllık olarak yüzde 47,95 artmıştır. Endeksin alt kırılımlarına baktığımızda ise malzeme fiyatlarının aynı dönemde yüzde 33,55, işçilik maliyetlerinin de yüzde 104,83 olarak yükselmiştir. Söz konusu maliyet artışları yeni konut fiyatları başta olmak üzere tüm inşaat sektöründeki fiyatları yukarı çeken bir etmen olarak karşımıza çıkmaktadır.
- Yaşadığımız deprem felaketinin yaralarının sarılması amacıyla inşaat sektörü ve bileşenleri çalışmakta olup, önümüzdeki 3-4 yıllık süreçte bu bölgelerin yeniden imarı sektör içinde izlenmesi gereken bir değişken olarak karşımıza çıkmaktadır.

- Enflasyonist ortamın getirdiği reel getiri arayışı başta konut olmak üzere tüm gayrimenkul çeşitlerine olan talebi oldukça artırmıştır. Ancak gerek kredi mekanizmasında yaşanan yavaşlama gerekse gayrimenkul edinimi için kullanılacak tasarrufların azalması talebi törpülemektedir. Tasarruf amaçlı konut alımlarında 2023 yılı altı aylık dönemi itibarıyla bir azalış olduğu söylenebilir.

- Yakın coğrafyalardaki gelişmelerin de etkisiyle yabancı talebi azalarak devam etmekte olup özellikle vatandaşlık ve oturma izninin de gayrimenkul alanlar için sürmesi göreceli olarak canlılığı artırmaktadır.

- Arz ve talebin dengelenmesinin süre alabileceği dikkatlerden kaçmamalıdır. Ancak yukarıdaki nedenlere dayanarak da fiyatların devamlı yukarı gitmesi sürdürülebilir bir durum değildir.

- İklim ve çevreye bağlı dinamikler giderek gayrimenkul sektörü için de önem taşımaya başlayacak olup hem yüklenicilerin hem de talep edenlerin bu eğilimlere göre hareket etmelerinde fayda bulunmaktadır.

- Konut başta olmak üzere erişilebilir ve sürdürülebilir yapı için daha önceki raporlarda sıklıkla dile getirdiğimiz yapısal düzenlemelerin hayata geçirilmesi (Gayrimenkul ve hakları ile ilgili özel bir bankanın kurulması, menkul kıymetleştirmeye dayalı ürünlerin çeşitlendirilmesi gibi) yerinde olacaktır.

- Bu bağlamda inşaat sektörü paydaşlarının finansal sistemin klasik unsurları yerine sermaye piyasalarının etkin olduğu bir yapıya kavuşmaları da önem taşımaktadır.

İnşaat ve gayrimenkul sektörü gerek küresel gerekse iç dinamiklerden etkilenmektedir. Bu bağlamda yaşanan ve yaşanabilecek olumsuz etkileri azaltmak olumlu olabilecek durumları ise sürdürülebilir bir hale dönüştürebilmek için hukuki düzenlemelerden finansal araç ve kurumlara kadar bazı düzenlemelerin yapılması yerinde olabilecektir. İnşaat ve gayrimenkul sektörümüz hem istihdam hem de üretim anlamında küresel bir büyüklüğe ulaşmış olup sürecin daha sürdürülebilir olması için elinden gelen çabayı da göstermektedir. (Gyoder, 2023, 2.Çeyrek Raporu)

### LOJİSTİK PİYASASI

- E-ticaretin gelişimi lojistik merkezi ve şehir içi son kilometre lojistiğin (last-mile) hızla artmasını sağladı.
  - Pandeminin tedarik zincirinde yarattığı sorunlardan sonra, firmalar tedarik zincirlerini çeşitlendirmeye gittiler. Firmalar, yakın coğrafyada tedarik zincirlerinin piyasa talebine/ tüketicilere (near-shoring) yakınlaştığı pazarlarda üretime yöneldiler veya yerinde üretime geçtiler (on-shoring). Türkiye, coğrafi konumu ve köklü üretim tecrübesiyle Çin'e alternatif olarak ön plana çıktı.
  - Lojistik ve endüstriyel tesislerdeki boşluk oranları hızla düşerken, kira ve satış fiyatları hızla arttı. Endüstriyel arsa stoku azaldı ve arsa fiyatları artarak yakın coğrafyadaki en pahalı rakamlar haline geldi.
  - Rusya-Ukrayna savaşı sonrası, Avrupa ülkeleri lojistik kanallarını çeşitlendirerek büyük bölümü Rusya'dan geçen Trans-Sibirya demiryoluna alternatif güzergahlara yönelmeye başladılar. Çin'den başlayıp Türkiye üzerinden Avrupa'ya giden, deniz ve demiryolu projesi olan Middle-Corridor'un önemi arttı.
  - Önümüzdeki süreçte artan talebin etkisiyle Türkiye'de yeni sanayi/depolama imarlı alanların düzenlenmesi ve lojistik/ üretim tesisi arzının artmaya devam etmesi bekleniyor.
- (GYODER-2023-2.ÇEYREK RAPORU)

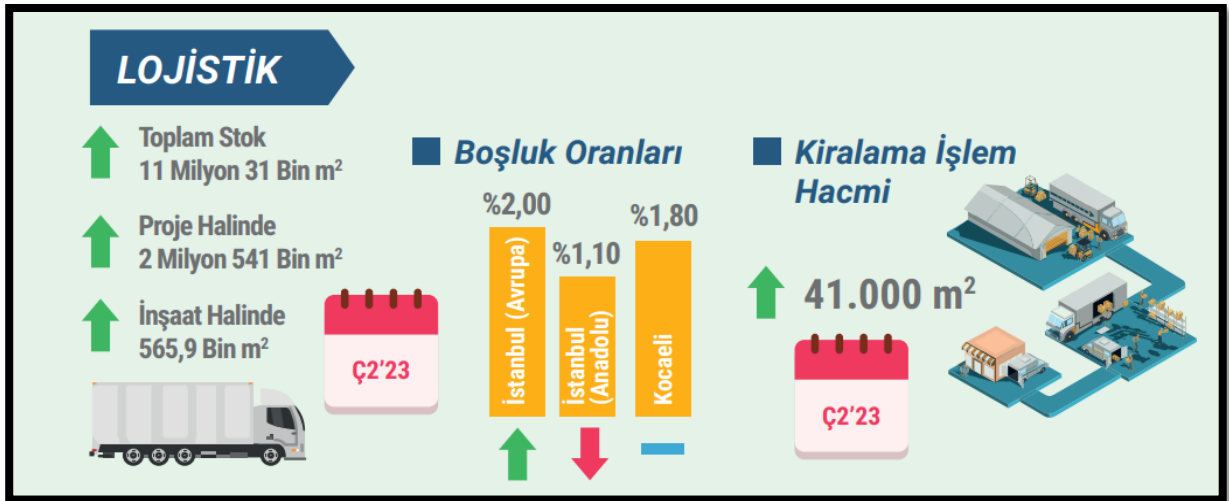

Mevcut veriler itibarıyla, birincil lojistik pazarları olan İstanbulKocaeli bölgesinde yaklaşık 11 milyon m<sup>2</sup> toplam depo stokunda 7,3 milyon m<sup>2</sup> ticari kullanım amaçlı lojistik arzi yer almaktadır. İnşaat halindeki projelerin hacmi ise bir önceki çeyreğe göre artış kaydederek yaklaşık 566 bin m<sup>2</sup> olarak kayıt altına alınmıştır ve söz konusu projelerin tamamına yakını ticari kullanım amaçlı projelerden oluşmaktadır.

2023 yılının ilk yarısında toplam 57.283 m<sup>2</sup> lojistik depo kiralama işlemi gerçekleşmiştir. Gerçekleşen depo kiralama işlemlerinde geçen yılın aynı dönemine göre alan bakımından %36 artış kaydedilmiştir. Kiralama açısından en aktif sektörler 3. Parti lojistik ve perakende olarak öne çıkmaktadır.

2023 2.çeyrekte lojistik depo birincil kira metrekare başına USD bazında aylık 8 USD/m<sup>2</sup> seviyesine yükselirken, geçen yıla kıyasla %14 oranında artış göstermiştir. TL bazında ise geçen yılın aynı dönemine kıyasla iki kattan fazla artış göstererek 200 TL/m<sup>2</sup> seviyesine yükselmiştir. Piyasada kaliteli depo arzının kısıtlı olması nedeniyle, birincil pazarlarda kira fiyatları üzerindeki yukarı yönlü baskının devam etmesi beklenmektedir.

(GYODER-2023-2.ÇEYREK RAPORU)

### Lojistik Toplam Stok (A, B, C Sınıfı (bin m<sup>2</sup>))

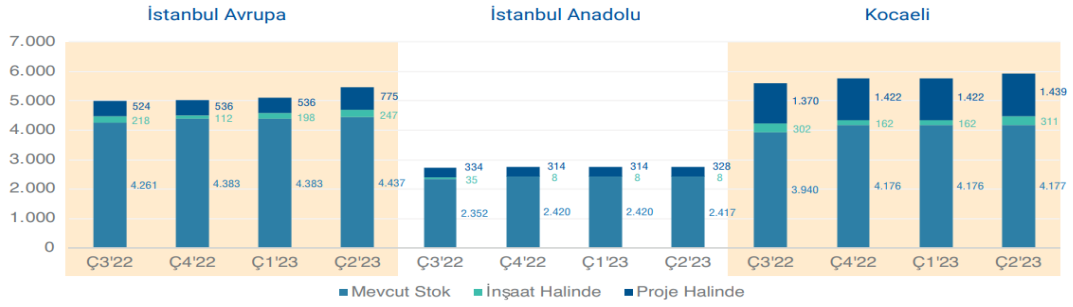

2023 yılı 2. çeyrek dönemi itibarıyla İstanbul ve Kocaeli illerinde mevcut lojistik stoku 11 milyon 031 bin m<sup>2</sup>, inşaat halindeki stok 565,9 bin m<sup>2</sup> olarak görünürken proje halindeki stok 2 milyon 541 bin m<sup>2</sup> olarak kayıt altına alındı.

Kaynak: Lojistik verileri Value Solution Partners tarafından GYODER için özel olarak hazırlanmıştır.

### Ticari Kullanım Amaçlı Lojistik Stok (A, B, C Sınıfı (bin m<sup>2</sup>))

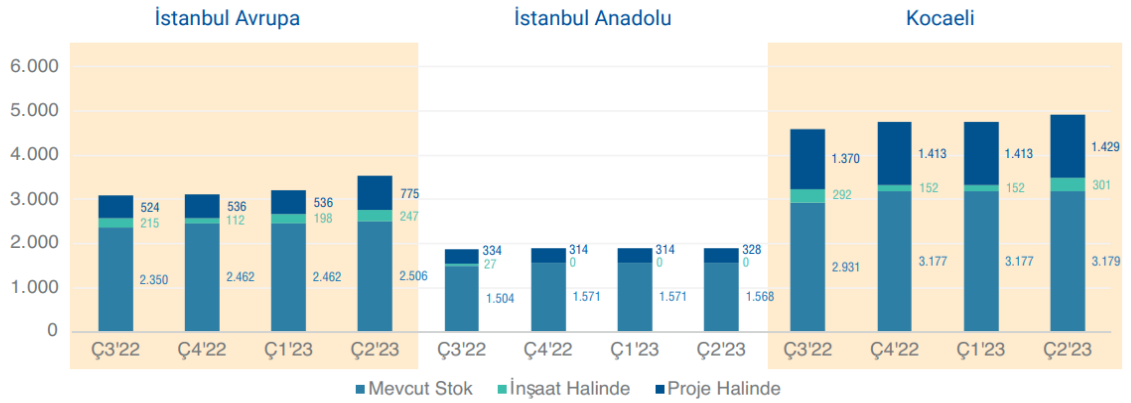

2023 yılı 2. çeyrek dönemi itibarıyla İstanbul ve Kocaeli illerinde ticari kullanım amaçlı mevcut lojistik stoku 7 milyon 254 bin m<sup>2</sup>, inşaat halindeki stok 548 bin m<sup>2</sup>; proje halindeki stok 2 milyon 531 bin m<sup>2</sup> olarak kayıt altına alındı.

Kaynak: Lojistik verileri Value Solution Partners tarafından GYODER için özel olarak hazırlanmıştır.

### Toplam Kiralama İşlemleri (bin m<sup>2</sup>)

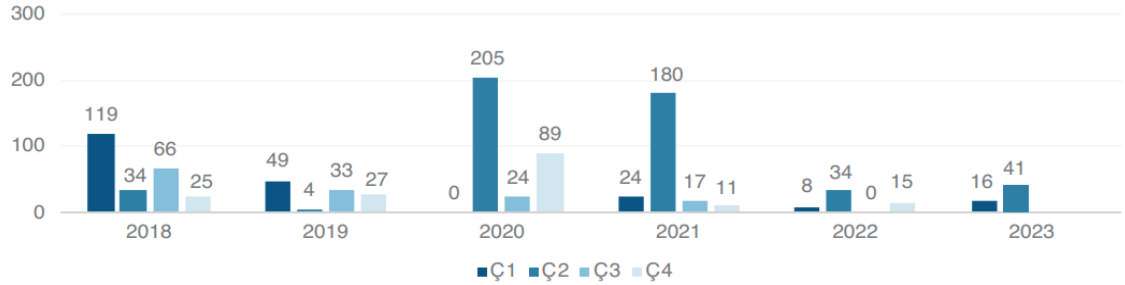

*İstanbul ve Kocaeli illerinde 2023 yılı 2. çeyrekte 41 bin m<sup>2</sup> kiralama işlemi görüldü. 2023 yılı ikinci çeyreğinde gerçekleşen toplam kiralama, bir önceki yılın aynı çeyreğine göre yaklaşık %21 oranında artış göstermiştir.*

Kaynak: Lojistik verileri Value Solution Partners tarafından GYODER için özel olarak hazırlanmıştır.

#### 4.2 - Değerleme Hizmetini Sınırlayıcı-Kısıtlayıcı Faktörler

Herhangi bir kısıtlayıcı faktör bulunmamaktadır.

#### 4.3 - Bilgilerin Kaynağı

Değerleme çalışmasında kullanılan bilgiler; Çayırova Belediyesi İmar Müdürlüğü ile yerinde yapılan incelemeler ile kısmen belgeli ve kısmen de şifahi bilgiler sonucu oluşmuştur.

#### 4.4 - Değeri Etkileyen Faktörler

##### 4.4.1 - Olumlu Faktörler

- \* Havaalanı ve otoyol birimlerine ulaşılabilir mesafede yer alması
- \* İmarlı alanda yer alması
- \* İşlevine göre uzmanlaşmış bir bölgede yer alması
- \* İnşaat kalitesinin iyi düzeyde olması

##### 4.4.2 - Olumsuz Faktörler

- \* Belirli bir alıcı kitlesi tarafından talep edilmesi
- \* Forklift gibi işlevsel araçların kullanılması nedeniyle kullanıma bağlı olarak yapıların yıpranma payında artışın, tamirat gereksiniminin ve masrafının yüksek olması

## 5 - DEĞERLEME YÖNTEMLERİ

### 5.1 - Pazar ( Emsal Karşılaştırma) Yaklaşımı

Bu yöntemde; değeri belirlenmek istenen taşınmaza emsal olabilecek gayrimenkullerin satış bedellerinin elde edilerek, söz konusu taşınmaz ile nitelik ve niceliklerinin karşılaştırılması yapılmaktadır. Bu konuda en önemli husus emsal gayrimenkullerin gerçek satış bedellerinin elde edilebilmesidir. Benzer özelliklere sahip gayrimenkullerden; satış tarihi itibari ile değer kaybı, kullanım alanlarına ait kıyaslama, çevre düzeni ve arsa alanlarına ilişkin düzeltmelerin yapılması gereklidir. Birim fiyat ya da toplam fiyat olarak elde edilen veriler değerlemesi yapılan taşınmaza uygulanarak değerlendirme bedeline ulaşılmaktadır. Ülkemizde gayrimenkul piyasasının hareketliliği ve tutarsızlığı nedeni ile sağlıklı sonuçlara ulaşabilmek için en çok bu yöntem uygulanmaktadır.

### 5.2 - Yeniden İnşa Etme ( İkame ) Maliyeti Yaklaşımı

Mevcut bir yapının aynısını yeniden inşa etmek fikri üzerine kuruludur. Gayrimenkulün değeri; değerlendirme tarihinde yeniden inşa etmenin maliyeti, boş arsa değeri, arazinin kullanılabilir hale getirilmesinden kaynaklanan harcamalar ve amortisman tutarından oluşmaktadır. Ana prensip olarak mevcut bir gayrimenkulün bina değerinin, hiçbir zaman yeniden inşa etme maliyetinden fazla olamayacağı kabul edilmektedir. Karşılaştırma ve maliyetlere ayırma yöntemleri kullanılmaktadır. Karşılaştırma yönteminde yeni inşa edilen bir gayrimenkulün birim maliyetleri, değerlemesi yapılan taşınmazın değerinin belirlenmesinde kullanılmaktadır. Her iki yapının olumlu/olumsuz özellikleri bulunan değer üzerinden eksiltilir/artırılır. Maliyetlere ayırma yönteminde ise değerlendirilen taşınmazın inşaatı aşamasında kullanılan malzemeler, işçilik ve projelendirme bedelleri tek tek hesaplanır. Ortaya çıkan değerden; amortisman bedeli düşürülerek gerçek değer oluşturulur.

### 5.3 - Nakit Akışı ( Gelir ) Yaklaşımı

Değeri yalnızca elde edilecek gelire göre saptanabilen taşınmazlarda kullanılabilen bu yöntemde; taşınmazın gelecekte ortaya çıkabilecek faydalarını ve getirdiği net geliri kapitalize ederek bugünkü değeri belirlenmektedir. Bir yıllık gelirin, gelir oranına bölünmesi ya da gelir katsayısıyla çarpılması sonucu değere ulaşılma yöntemi direkt kapitalizasyon olarak adlandırılmaktadır. İndirgenmiş nakit akışı ise; götürü bedeli uygulanarak gelir modeline yansıtılması, gelirlerin kabul edilebilir bir indirgeme oranı ile bugünkü değerine getirilerek gayrimenkulün değeri saptanması olarak tanımlanmaktadır.

## 6 - DEĞERLEMEDE KULLANILAN YÖNTEMLER

Değerleme konusu taşınmaza ilişkin yapılmış olan değerleme çalışmasında;

Taşınmazın değerinin tespitinde

- Pazar Yaklaşımı yöntemi, Yeniden İnşa Etme ( İkame ) Maliyeti Yaklaşımı yöntemi kullanılmıştır.

### 6.1 - Pazar Yaklaşımı

#### ARSA EMSALLERİ

##### Satılık Emsaller

#### 1 Wolf Emlak:

Tel 0 532 065 09 99

Akse Mahallesi, 841 ada, 13 parselin yüzölçümü 7.618,00 m<sup>2</sup> olup E:0,60 emsallidir. Konu taşınmaza 139.500.000,00 TL istenilmektedir.

**SATILIK** 7618 .-M<sup>2</sup> 139.500.000 .-TL 18.312 .-TL/M<sup>2</sup>

#### 2 Emlak Yapı:

Tel 0 (532) 524 04 04

Akse Mahallesi, 2083 ada, 12 parselin yüzölçümü 4200 m<sup>2</sup> olup E:0,60 emsallidir. Konu taşınmaza 83.790.000.000,00 TL istenilmektedir.

**SATILIK** 4200 .-M<sup>2</sup> 83.790.000 .-TL 19.950 .-TL/M<sup>2</sup>

#### 3 KW Emlak:

Tel 0 (532) 336 12 12

Tosb Otomotiv OSB, 423 Ada, 7 parselin yüzölçümü 12.486 m<sup>2</sup> olup E:0,80, depolama işlevlidir. Taşınmaza 195.000.000,00 TL istenilmektedir. İnşaat taban oturum Alanı 9.988 m<sup>2</sup>dir.

**SATILIK** 12486 .-M<sup>2</sup> 195.000.000 .-TL 15.617 .-TL/M<sup>2</sup>

#### 4 Coldwell Emlak:

Tel 0 (533) 323 46 08

Şekerpınar Mahallesi, 186 ada, 5 parselin yüzölçümü, 6.306,39 m<sup>2</sup> yüzölçümlü E:0,50, imarlı arsaya 122.000.000,00 TL istenilmektedir.

**SATILIK** 6.306,39 .-M<sup>2</sup> 122.000.000 .-TL 19.345 .-TL/M<sup>2</sup>

## 5 Turgay Domak Emlak:

Tel 0 (532) 644 79 67

Şekerpınar Mahallesi, 420 ada, 35 parselin yüzölçümü 6.876,16 m<sup>2</sup> olup konu taşınmaza 205.000.000 TL istenilmektedir. Söz konusu parsel Emsal=0,80, sanayi imarlı olup, ruhsatı alınmıştır. 29.000m<sup>2</sup> kapalı alan yapılabildiği belirtilmiştir. Harfiyatın alındığı beyan edilmiştir.

**SATILIK** 6.876,16 .-M<sup>2</sup> 205.000.000 .-TL 29.813 .-TL/M<sup>2</sup>

## 6 Sanayi Gayrimenkul

Tel 0 541 660 95 10

Taşınmazın yakın konumda yer alan 400 ada 23 parsel 16.780 m<sup>2</sup> alana sahip olup, emsal: 0,80, sanayi depolama alanında yer almaktadır.

**SATILIK** 16780 .-M<sup>2</sup> 344.500.000 .-TL 20.530 .-TL/M<sup>2</sup>

## 7 Emlak Müzayede

Taşınmaza yakın konumda yer almakta olan 401 ada 34 parsel 1.112 m<sup>2</sup> yüz ölçümüne sahip olup, emsal: 0,80, sanayi depolama alanında yer almaktadır. Taşınmaz TOKİ tarafından ihaleye çıkarılmıştır.

**SATILIK** 1112 .-M<sup>2</sup> 15.298.938 .-TL 13.758 .-TL/M<sup>2</sup>

## 8 Defa Gayrimenkul

Tel 0 532 480 19 15

Taşınmaza yakın konumda yer almakta olan 408 ada 16 parsel 7.621 m<sup>2</sup> yüz ölçümüne sahip olup, emsal: 0,80, sanayi depolama alanında yer almaktadır.

**SATILIK** 7621 .-M<sup>2</sup> 144.500.000 .-TL 18.961 .-TL/M<sup>2</sup>

## 9 Emlakyap Gayrimenkul

Tel 0 507 772 44 44

Akse Mahallesi, 2083 ada 12 parselin yüzölçümü 4.200 m<sup>2</sup> olup, emsal:0,60, hmax:15,50 sanayi alanı imarlıdır.

**SATILIK** 4200 .-M<sup>2</sup> 88.400.000 .-TL 21.048 .-TL/M<sup>2</sup>

### 10 Royal Emlak (Görüş Alınmıştır.)

Tel 0 533 642 37 41

Bölgede yer alan benzer imarlı, E:0,60 imarlı arsaların 17.500,00 TL/m<sup>2</sup> birim değeri ile satılabileceğine dair görüş alınmıştır.

<b>SATILIK</b>	1 .-M <sup>2</sup>	17.500 .-TL	17.500 .-TL/M <sup>2</sup>
----------------	--------------------	-------------	----------------------------

### 11 Erenler Kale İnşaat (Görüş Alınmıştır.)

Tel 0 533 642 37 41

Bölgede yer alan benzer imarlı, E:0,60 imarlı arsaların 17.500,00 TL/m<sup>2</sup> birim değeri ile satılabileceğine dair görüş alınmıştır. Satılık fabrika birim m<sup>2</sup> değerinin 28.000,00 TL/m<sup>2</sup> civarında olduğu görülmüştür.

<b>SATILIK</b>	1 .-M <sup>2</sup>	28.500 .-TL	28.500 .-TL/M <sup>2</sup>
----------------	--------------------	-------------	----------------------------

### 12 Wolf Gayrimenkul (Görüş Alınmıştır.)

Tel 0 532065 09 99

Bölgede yer alan benzer imarlı, E:0,60 imarlı arsaların 17.500,00 TL/m<sup>2</sup> birim değeri ile satılabileceğine dair görüş alınmıştır. Satılık fabrika birim m<sup>2</sup> değerinin 27.500,00 TL/m<sup>2</sup> civarında olduğu görülmüştür.

Taşınmaz ile aynı bölgede yer alan 7618 m<sup>2</sup> büyüklüğünde, E:0,80, imarlı sanayi arsasına 135.800.000,00 TL istenilmektedir.

<b>SATILIK</b>	1 .-M <sup>2</sup>	17.500 .-TL	17.500 .-TL/M <sup>2</sup>	Arsa
<b>SATILIK</b>	7618 .-M <sup>2</sup>	135.800.000 .-TL	17.826 .-TL/M <sup>2</sup>	Arsa

### SATILIK FABRİKA EMSALLERİ

#### 1 Reality Emlak

Tel 0 (532) 473 04 84

Konu taşınmaza yakın konumda yer alan, 12.500 m<sup>2</sup> büyüklüğündeki fabrikaya 395.000.000,00 TL istenilmektedir.

<b>SATILIK</b>	12500 .-M <sup>2</sup>	395.000.000 .-TL	31.600 .-TL/M <sup>2</sup>
----------------	------------------------	------------------	----------------------------

#### 2 Arın Emlak

Tel 0 (534) 635 08 45

Taşınmaza yakın konumda, 6000 m<sup>2</sup> açık alanlı, 6000 m<sup>2</sup> kapalı alanlı fabrikaya 250.000.000,00 TL istenilmektedir.

<b>SATILIK</b>	6000 .-M <sup>2</sup>	250.000.000 .-TL	41.667 .-TL/M <sup>2</sup>
----------------	-----------------------	------------------	----------------------------



### 3 Dek Girişim

Tel 0 (532) 320 34 27

Taşınmaza yakın konumda, 3500 m<sup>2</sup> kapalı alanı bulunan fabrikaya 165.000.000,00 TL istenilmektedir.

<b>SATILIK</b>	3500 .-M <sup>2</sup>	165.000.000 .-TL	47.143 .-TL/M <sup>2</sup>
----------------	-----------------------	------------------	----------------------------

### 4 Best Of Yapı

Tel 0 (532) 177 24 88

Taşınmaza yakın konumda, 1.800 m<sup>2</sup> kapalı kullanım alanlı fabrikaya 60.000.000,00 TL istenilmektedir.

<b>SATILIK</b>	1800 .-M <sup>2</sup>	60.000.000 .-TL	33.333 .-TL/M <sup>2</sup>
----------------	-----------------------	-----------------	----------------------------

### 5 Ak Grup

Tel 0 (532) 669 25 83

Taşınmaza yakın konumda, 7000 m<sup>2</sup> açık alanı, 15.000 m<sup>2</sup> kapalı kullanım alanlı fabrikaya 459.000.000,00 TL istenilmektedir.

<b>SATILIK</b>	15000 .-M <sup>2</sup>	459.000.000 .-TL	30.600 .-TL/M <sup>2</sup>
----------------	------------------------	------------------	----------------------------

### 6 Reality Emlak

Tel 0 (552) 230 84 58

6500m2 kapalı alan, 3250 1.zemin 8 h yükseklik, 3250 2.zemin 12 h yükseklik, 1500 açık alanı bulunan fabrikaya 240.000.000,00 TL istenilmektedir. Konu taşınmaza yüksek bir değer istenilmektedir.

<b>SATILIK</b>	6500 .-M <sup>2</sup>	240.000.000 .-TL	36.923 .-TL/M <sup>2</sup>
----------------	-----------------------	------------------	----------------------------

### 7 Mustafa Bayraktar Gayrimenkul

Tel 0 (532) 463 53 74

Taşınmaza yakın konumda, 2600 m<sup>2</sup> arsa üzerinde 2000 m<sup>2</sup> kapalı alana sahip olan fabrikaya 127.000.000 TL istenilmektedir. Yüksek bir değer istenilmektedir.

<b>SATILIK</b>	2600 .-M <sup>2</sup>	127.000.000 .-TL	48.846 .-TL/M <sup>2</sup>
----------------	-----------------------	------------------	----------------------------

## 8 Smile Emlak

Tel 0 (532) 766 38 47

Taşınmaza yakın konumda, 3.000 m<sup>2</sup> büyüklüğünde fabrikaya 115.000.000,00 TL istenilmektedir. Yüksek bir değer istenilmektedir.

**SATILIK** 3000 .-M<sup>2</sup> 115.000.000 .-TL 38.333 .-TL/M<sup>2</sup>

## 9 Erenler Kale İnşaat (Görüş Alınmıştır.)

Tel 0 533 642 37 41

Bölgede yer alan benzer imarlı, E:0,60 imarlı arsaların 17.500,00 TL/m<sup>2</sup> birim değeri ile satılabileceğine dair görüş alınmıştır. Satılık fabrika birim m<sup>2</sup> değerinin 28.000,00 TL/m<sup>2</sup> civarında olduğu görülmüştür.

**SATILIK** 1 .-M<sup>2</sup> 28.000 .-TL 28.000 .-TL/M<sup>2</sup>

## 10 Wolf Gayrimenkul (Görüş Alınmıştır.)

Tel 0 532065 09 99

Bölgede yer alan benzer imarlı, E:0,60 imarlı arsaların 17.500,00 TL/m<sup>2</sup> birim değeri ile satılabileceğine dair görüş alınmıştır. Satılık fabrika birim m<sup>2</sup> değerinin 27.500,00 TL/m<sup>2</sup> civarında olduğu görülmüştür.

Taşınmaz ile aynı bölgede yer alan 7618 m<sup>2</sup> büyüklüğünde, E:0,80, imarlı sanayi arsasına 135.800.000,00 TL istenilmektedir.

**SATILIK** 7618 .-M<sup>2</sup> 135.800.000 .-TL 17.826 .-TL/M<sup>2</sup> arsa

## KİRALIK FABRİKA EMSALLERİ

### 1 Konum Gayrimenkul

Tel 0 (530) 173 94 93

Konu taşınmaza yakın, Şekerpınar Bölgesi'nde, 25.000,00 m<sup>2</sup> büyüklüğündeki depoya 6.300.000,00 TL istenilmektedir.

**KİRALIK** 25000 .-M<sup>2</sup> 6.300.000 .-TL 252 .-TL/M<sup>2</sup>

### 2 Reality Emlak

Tel 0 (532) 473 04 84

Konu taşınmaza yakın, Akse Mahallesi'nde, 35000 m<sup>2</sup> kapalı alanı bulunan depoya 8.850.000 TL istenilmektedir.

**KİRALIK** 35000 .-M<sup>2</sup> 8.850.000 .-TL 253 .-TL/M<sup>2</sup>

### 3 Wolf Emlak

Tel 0 (532) 065 09 99

Konu taşınmaza yakın, Akse Mahallesi'nde, 2500 m<sup>2</sup> kapalı alanı bulunan depoya 550.000 TL istenilmektedir.

**KİRALIK** 2500 .-M<sup>2</sup> 550.000 .-TL 220 .-TL/M<sup>2</sup>

### 4 Murat Ercan Emlak

Tel 0 (532) 274 45 72

Konu taşınmaza yakın, Tosb Otomotiv OSB Mahallesi'nde, 7500,00 m<sup>2</sup> kapalı alanı bulunan depoya 1.300.000,00 TL istenilmektedir.

**KİRALIK** 7500 .-M<sup>2</sup> 1.300.000 .-TL 173 .-TL/M<sup>2</sup>

#### İnşaat Maliyetlerine İlişkin Görüş

Yusuf ERKAN (0532 775 31 62) : Arsa değeri ve müteahhit karı hariç ortalama yapı birim maliyetleri bina niteliklerine göre aşağıdaki gibi belirtilmiştir.

	ARSA DEĞERİ VE MÜTEAHHİT KARI HARIÇ ORTALAMA YAPI BİRİM MALİYETLERİ (\$/m <sup>2</sup> )		
YAPI TARZI	BETONARME PREFABRİK	KARMA (BETONARME + ÇELİK KONSTRÜKSİYON ÇATI)	ÇELİK KONSTRÜKSİYON
FABRİKA BİNASI (YÜKSEKLİK: 8-10 m )	350	400	475
FABRİKA BİNASI (YÜKSEKLİK: 10-15 m)	450	525	625
FABRİKA BİNASI (YÜKSEKLİK: 15-20 m)	600	675	775
İDARİ BİNA KAPALI ALANI	500		

## Emsal Krokisi



### 6.1.1 - Emsallerin Değerlendirilmesi

Bölgeden elde edilen emsallerin değerlemesi yapılan taşınmazın özelliklerine bağlı olarak analizi yapılırken aşağıdaki bulunan karşılaştırma tablosu kullanılmıştır. Bu tablonun öncelikli amacı değerlendirme sırasında bölgeden edinilen emsallerin değerlendirilmesi yapılan taşınmaz/taşınmazlara göre durumlarını karşılaştırmaktır. Bu analizde emsal taşınmaz "iyi/küçük" olarak belirtilmişken (-) düzeltme, "kötü/büyük" olarak belirtilmişken (+) düzeltme yapılmaktadır. Emsallerin her birinin taşınmazlara göre farklılıkları olacağından bu oranlarda da farklılıklar oluşabilmektedir. Düzenlenmiş olan karşılaştırma tablosundaki oranların karşılıkları aşağıdaki tabloda gösterilmiştir. Örneğin, emsal taşınmazın alanı değerlendirilmesi yapılan taşınmazın alanından daha büyük ise alana ilişkin yapılacak düzeltme (+) yönde olmaktadır. Düzeltme oranı öngörülürken de yine alan özellikleri karşılaştırılmış ve mesleki deneyimler, şirketimizdeki diğer veriler, sektör araştırmaları ve elde edilen tüm veriler sonucu oluşan tüm unsurlar dikkate alınarak düzeltme oranı takdirinde bulunmaktadır.

		ORAN ARALIĞI
ÇOK KÖTÜ	ÇOK BÜYÜK	20% üzeri
KÖTÜ	BÜYÜK	11% - 20%
ORTA KÖTÜ	ORTA BÜYÜK	1% - 10%
BENZER	BENZER	0%
ORTA İYİ	ORTA KÜÇÜK	-10% - (-1%)
İYİ	KÜÇÜK	-20% - (-11%)
ÇOK İYİ	ÇOK KÜÇÜK	-20% üzeri

KARŞILAŞTIRMA TABLOSU (ARSA -420 ADA 33 PARSEL)						
BİLGİ	DEĞERLEME KONUSU TAŞINMAZ	EMSAL (1)	EMSAL (2)	EMSAL (6)	EMSAL (8)	EMSAL (9)
SATIŞ FİYATI SATIŞ TARİHİ ZAMAN DÜZELTMESİ		139.500.000 SATILIK BENZER 0%	83.790.000 SATILIK BENZER 0%	344.500.000 SATILIK BENZER 0%	144.500.000 SATILIK BENZER 0%	88.400.000 SATILIK BENZER 0%
ALAN BİRİM M <sup>2</sup> DEĞERİ ALANA İLİŞKİN DÜZELTME	14.703,44	7.618 18.312 ORTA KÜÇÜK -5%	4.200 19.950 ORTA KÜÇÜK -8%	16.780 20.530 BENZER 0%	7.621 18.961 ORTA KÜÇÜK -5%	4.200 21.048 ORTA KÜÇÜK -8%
NİTELİĞİ NİTELİĞİNE İLİŞKİN DÜZELTME	ARSA	ARSA BENZER 0%	ARSA BENZER 0%	ARSA BENZER 0%	ARSA BENZER 0%	ARSA BENZER 0%
İMAR DURUMU İMAR DURUMUNA İLİŞKİN DÜZELTME	E=0.80	E=0.60 ORTA KÖTÜ 5%	E=0.60 ORTA KÖTÜ 5%	E=0.80 BENZER 0%	E=0.80 BENZER 0%	E=0.60 ORTA KÖTÜ 5%
KONUM KONUMA İLİŞKİN DÜZELTME		ORTA İYİ -5%	ORTA İYİ -5%	ORTA KÖTÜ 10%	ORTA KÖTÜ 10%	ORTA KÖTÜ 10%
DİĞER BİLGİLER DİĞER BİLGİLERE İLİŞKİN DÜZELTME		BOŞ ARSA BENZER 0%	BOŞ ARSA BENZER 0%	BOŞ ARSA BENZER 0%	BOŞ ARSA BENZER 0%	BOŞ ARSA BENZER 0%
PAZARLAMA PAYINA İLİŞKİN DÜZELTME		-5%	-5%	-5%	-5%	-5%
<b>TOPLAM DÜZELTME</b>		-10%	-13%	5%	0%	2%
<b>DÜZELTİLMİŞ DEĞER</b>	<b>19160</b>	<b>16.481</b>	<b>17.357</b>	<b>21.557</b>	<b>18.961</b>	<b>21.469</b>

Değerleme konusu taşınmaz fabrika binası nitelikli olup, benzer nitelikteki sanayi imarlı arsa değerleri hesaplanmak sureiyle taşınmazların olumlu/olumsuz özellikleri karşılaştırılarak yukarıdaki emsal karşılaştırma tablosu hazırlanmıştır. Emsal düzeltme tablosuna göre 420 ada, 33 parselin arsasının net birim m<sup>2</sup> değerinin 19.160 TL/m<sup>2</sup> olduğu tahmin ve takdir edilmiştir.

TAŞINMAZIN ARSASININ DEĞER TABLOSU (1/1 HİSSESİ'NİN)				
Ada No	Parsel No	Alanı (m <sup>2</sup> )	Birim m <sup>2</sup> Değeri	Parselin Değeri (-.TL)
420	33	14.703,44	19.160	281.717.910,40
PARSELİN YUVARLATILMIŞ DEĞERİ (-.TL)				281.720.000,00

## 6.2 - Yeniden İnşa Etme ( İkame ) Maliyeti Yaklaşımı

Bu takdire bağlı olarak elde edilen arsa değerinin üzerine, yapıların amortisman tutarlarının düşülmesi sureti ile elde edilen değer ilave edilmesi ile parsel üzerindeki yapılarla birlikte toplam değere ulaşılmıştır.

Farklı resmi kurumlarca açıklanan çeşitli yapı birim maliyetleri bulunmaktadır. Ancak bu yapı birim maliyetleri yapılacak inşaatlar için genel ve yaklaşık olarak belirlenen rakamlar olup, bu birim değerler dikkate alındığında iki farklı bölgede, farklı özelliklerdeki ancak aynı yapı sınıfındaki iki yapının bina maliyetleri aynı çıkabilmektedir. Oysaki inşaatın yapılacağı bölge, kat yüksekliği, kat adedi, dış duvar tipi, bodrum katın olup olmaması gibi daha birçok değişkenler bina maliyetini önemli derecede etkileyebilmektedir. Ayrıca inşaat maliyetlerinin döviz kuruna endeksli olması ve döviz kurundaki ani dalgalanmalar nedeni ile piyasa koşullarının kurumlarca belirli dönemlerde belirlenen yapı birim maliyetlerinden çok farklı olduğu görülmektedir. Lojistik sektörünün özellikle pandemi dönemi sonrası depolama ihtiyacının artması ve bu talebe paralel olarak, büyük firmalar için üretilen lojistik depoları için maliyetlerin de arttığı bilinmektedir. Tüm bu hususlar dikkate alındığında, yapılan piyasa araştırmalarında güncel lojistik bina maliyetleri dikkate alınarak, amortisman da düşülerek aşağıdaki gibi öngörülmüştür.

Ayrıca değer arttırıcı unsurlar (Girişimci Karı, Saha Betonu, Beton Duvar, Demir Profil, Geliştirme Maliyeti v.b.) arsa+ bina maliyetinin %15'i kadar olacağı öngörülmüştür.

<b>TAŞINMAZIN YASAL DURUM DEĞERİ</b>					
<b>Arsa Değeri</b>	<b>19.160 .-TL/M<sup>2</sup></b>	<b>X</b>	<b>14.703,44 M<sup>2</sup></b>	<b>=</b>	<b>281.720.000 .-TL</b>
<b>Yapı</b>	<b>19.608 .-TL/M<sup>2</sup></b>	<b>X</b>	<b>19.349,00 M<sup>2</sup></b>	<b>=</b>	<b>379.392.157 .-TL</b>
<b>Değer Arttırıcı Unsurlar (Girişimci Karı Saha Betonu , Beton Duvar , Demir Profil, Geliştirme Maliyeti v.b.)</b>				<b>=</b>	<b>99.166.824 .-TL</b>
				<b>TOPLAM</b>	<b>= 760.278.980 .-TL</b>
<b>TAŞINMAZIN (DÜZELTİLMİŞ) TOPLAM DEĞERİ</b>				<b>=</b>	<b>761.000.000 .-TL</b>

## 6.3 - Gelir İndirgeme Yaklaşımı (Doğrudan Kapitalizasyon Yöntemi)

Gelir yönteminde bölgede hem satışta olup hem de kira getirisi bilgisine ulaşılabilen veri sayısının emsal verilere göre daha az olması, istenen satış rakamlarındaki pazarlık payı oranına bağlı olarak kira değeri aynı kalsa dahi kapitalizasyon oranının bu değişiklikten etkilenmesi yüksek olan bir oran olması, kısaca gelir yönteminde belirli ekonomik koşullar içerisinde tahmini rakamlar üzerinden bugünkü değere ulaşmaya çalışılması ve ekonomik koşulların her an değişebileceği ihtimali gözönünde bulundurularak taşınmazın değer takdirinde Gelir Yöntemi kullanılmamıştır.

## 6.4 - En Etkin ve Verimli Kullanım Analizi

Taşınmazın en etki ve verimli kullanımının hali hazırdaki gibi ve mevcut şekildeki gibi depo olarak kullanılması olacağı kanaatine varılmıştır.



## 6.5 - Verilerin Değerlendirilmesi

### ■ Pazar Yaklaşımı Yöntemine Göre Taşınmazın Değeri;

TAŞINMAZIN ARSA DEĞERİ (.-TL)	281.720.000 TL
-------------------------------	----------------

### ■ Yeniden İnşa Etme Yaklaşımı Yöntemine Göre Taşınmazın Değeri;

TAŞINMAZIN DEĞERİ (.-TL)	761.000.000 TL
--------------------------	----------------

### 6.5.1 - Farklı Değerleme Metotlarının ve Analiz Sonuçlarının Uyumlaştırılması ve Bu Amaçla İzlenen Yöntemin ve Nedenlerinin Açıklaması

Sermaye Piyasası Kurulu'nun 01.02.2017 tarih Seri III-62.1 sayılı "Sermaye Piyasasında Değerleme Standartları Hakkında Tebliğ"i doğrultusunda Uluslararası Değerleme Standartları UDS 105 Değerleme Yaklaşımı ve Yöntemleri Madde 10.4'e göre "Değerleme çalışmasında yer alan bilgiler ve şartlar dikkate alındığında, özellikle tek bir yöntemin doğruluğuna ve güvenilirliğine yüksek seviyede itimat duyulduğu hallerde, değerlemeyi gerçekleştirenlerin bir varlığın değerlemesi için birden fazla değerlendirme yöntemi kullanması gerekmez. " denmektedir.

Değerleme konusu taşınmazın değer tespiti yapılırken arsa değerinin tespitinde Pazar yaklaşımı yöntemi ve nihai değer tahmininde maliyet yöntemi yaklaşımı kullanılmıştır.

### 6.5.2 - Müşterek veya Bölünmüş Kısımların Değerleme Analizi

Ana gayrimenkul üzerinde kat irtifakı/mülkiyeti kurulmamış olup, cins değişikliği yapılmıştır. Parsel üzerindeki yapıların tamamı dikkate alınarak taşınmazların tamamı için toplam değer takdir edilmiştir.

### 6.5.3 - Hasılat Paylaşımı veya Kat Karşılığı Yöntemi ile Yapılacak Projelerde, Emsal Pay Oranları

Değerleme konusu taşınmazlar için düzenlenmiş herhangi bir hasılat paylaşımı veya kat karşılığı sözleşmesi tarafımıza ibraz edilmemiş olup, değerlemede hasılat veya kat karşılığı yöntemi kullanılmamıştır.

### 6.5.4 - Gayrimenkul ve Buna Bağlı Hakların Hukuki Durumunun Analizi

Değerleme çalışması kapsamında yapılan incelemelerde, taşınmazın tamamı dikkate alındığında hukuki durumlarında risk oluşturabilecek herhangi bir kayda rastlanmamıştır.

**Yasal Gereklilerin Yerine Getirilip Getirilmediği ve Mevzuat Uyarınca Alınması**

**6.5.5 - Gereken İzin ve Belgelerin Tam ve Eksiksiz Olarak Mevcut Olup Olmadığı Hakkında Görüş**

Taşınmazın incelenen mimari projesi ile uyumlu olduğu gözlemlenmiştir. Taşınmaz için yapı kullanma izin belgesi alınmış, cins tashihi yapılmıştır. Tapudaki niteliği ile fiili kullanımı uyumludur.

**6.5.6 - Kira Değeri Analizi**

Taşınmaz için kira emsalleri araştırılmış olup bölgedeki fabrika emsalleri incelenmiştir. Emsal karşılaştırmada bu durum da dikkate alınmış olup taşınmaz için aylık kira birim değerleri aşağıdaki gibi öngörülmüştür.

Toplam Alanı (m <sup>2</sup> )	m <sup>2</sup> Birim Kira Değeri (TL/AY/m <sup>2</sup> )	Aylık Kira Değeri (TL)	Yıllık Kira Değeri (TL)
19349,00	180,00	3.482.820,00	41.793.840,00
<b>TOPLAM</b>		<b>3.482.820,00</b>	<b>41.793.840,00</b>

**Değerleme Konusu Arsa veya Arazi İse, Alımından İtibaren Beş Yıl Geçmesine**

**6.5.7 - Rağmen Üzerinde Proje Geliştirilmesine Yönelik Herhangi Bir Tasarrufta Bulunup Bulunmadığına Dair Bilgi**

Parsel üzerinde yapı bulunmaktadır.

**Değerleme Konusu Üst Hakkı veya Devremülk İse, Hakkı ve Devre Mülk Hakkının Devredilebilmesine İlişkin Olarak Bu Hakların Doğrudan Sözleşmelere Özel Kanun Hükümlerinden Kaynaklananlar Hariç Herhangi Bir Sınırlama Olup Olmadığı Hakkında Bilgi**

Değerleme konusu taşınmaz bu kapsam dışındadır.



**6.5.9 - Değerlemesi Yapılan Gayrimenkulün, Gayrimenkul Projesinin veya Gayrimenkule Bağlı Hak ve Faydaların, Gayrimenkul Yatırım Ortaklıkları Portföyüne Alınmasında Sermaye Piyasası Mevzuatı Çerçevesinde, Bir Engel Olup Olmadığı Hakkında Görüş İle Gayrimenkullerin Tapudaki Niteliğinin, Fiili Kullanım Şeklinin Ve Portföye Dâhil Edilme Niteliğinin Birbiriyle Uyumlu Olup Olmadığı Hakkında Görüş**

Rapora konu taşınmazların Takyidat Bilgileri ve Gayrimenkulün Hukuki Analizi, İmar Bilgileri ve Gayrimenkulün Hukuki Analizi, Taşınmazın Mevcut ve Yasal Durumuna İlişkin Görüş başlıklarında açıklanan incelemelerde aşağıdaki sonuçlara ulaşılmıştır.

**İmar bilgilerinde yapılan incelemede;**

Tebliğin 22-1-b maddesinde "Portföylerine alınacak her türlü bina ve benzeri yapılara ilişkin olarak yapı kullanma izninin alınmış ve kat mülkiyetinin tesis edilmiş olması zorunludur. Ancak, mülkiyeti tek başına ya da başka kişilerle birlikte ortaklığa ait olan otel, alışveriş merkezi, iş merkezi, hastane, ticari depo, fabrika, ofis binası ve şube gibi yapıların, tamamının veya bölümlerinin yalnızca kira geliri elde etme amacıyla kullanılması halinde, anılan yapıya ilişkin olarak yapı kullanma izninin alınması ve tapu senedinde belirtilen niteliğinin taşınmazın mevcut durumuna uygun olması yeterli kabul edilir.

Ayrıca, 3/5/1985 tarihli ve 3194 sayılı İmar Kanununun geçici 16 ncı maddesi kapsamında yapı kayıt belgesi alınmış olması, bu fıkra da yer alan yapı kullanma izninin alınmış olması şartının yerine getirilmesi için yeterli kabul edilir." denilmektedir.

Parsel üzerinde ana yapı iskan ve mimari projesi ile uyumlu olup Sermaye Piyasası Kurulu' nun Gayrimenkul Yatırım Ortaklıklarına İlişkin Esaslar Tebliğine istinaden Gayrimenkul Yatırım Ortaklığı portföyünde "BİNA" başlığı altına bulunmasında herhangi bir engel bulunmayacağı düşünülmektedir.

**Mülkiyet bilgilerinde yapılan incelemede ise;**

Tebliğin 22-1-c maddesinde "Portföylerine ancak üzerinde ipotek bulunmayan veya gayrimenkulün değerini doğrudan ve önemli ölçüde etkileyecek nitelikte herhangi bir takyidat şerhi olmayan gayrimenkuller ile gayrimenkule dayalı haklar dahil edilebilir. Bu hususta 30 uncu madde hükümleri saklıdır.", 22-1-j maddesinde ise "Herhangi bir şekilde, devredilebilmesi konusunda bir sınırlamaya tabi olan varlıklara ve haklara yatırım yapamazlar. Yüksek Planlama Kurulundan izin alınması şartı bu hüküm kapsamında devir kısıtı olarak değerlendirilmez." hükümleri yer almaktadır. Taşınmaz üzerindeki takyidatların olumsuz bir etkisi bulunmamakta olup, taşınmazın hali hazırda portföyde bulunuyor olması ve EKTEKİ Reysaş GYO A.Ş. beyanl dikkte alınarak Sermaye Piyasası Mevzuatı uyarınca "BİNA" olarak gayrimenkul yatırım ortaklığı portföyünde bulunmasında sakınca bulunmadığı kanaatine varılmıştır.

## 7 - SONUÇ

### 7.1 - Sorumlu Değerleme Uzmanının Sonuç Cümlesi

Değerleme uzmanının raporda belirttiği tüm analiz, çalışma ve hususlara katılıyorum.

### 7.2 - Nihai Değer Takdiri

Rapor konusu taşınmazın değerinin belirlenmesi aşamasında; yerinde yapılan incelemesi, konumu, çevrede yapılan piyasa araştırmaları, günümüz gayrimenkul piyasası koşulları dikkate alınmıştır.

Bu bilgiler doğrultusunda; rapor konusu taşınmazın

29.12.2023 tarihli toplam değeri için;

**761.000.000 .-TL**

**(Yedi Yüz Altmış Bir Milyon TürkLirası )**

**Katme Değer Vergisi Dahil değeri için;**

**913.200.000 .-TL** kıymet takdir edilmiştir.

**Değerleme Uzmanı**



**A. Özgün HERGÜL**

Lisans No: 402487

- \* Bu rapor inceleme yapıldığı tarihteki mevcut bulguları yansıtmaktadır.
- \* Yazı ile belirtilen değere KDV ( Katma Değer Vergisi ) dahil değildir.
- \* KDV oranları güncel mevzuat kapsamında dikkate alınmıştır.

- \* Vergi Kanunlarının Katma Deger Vergisine ilişkin muafiyet, istisna ve vergi oranına ilişkin özel hükümleri dikkate alınmamıştır.

- \* Bu rapor, talep eden kurum dışında başka bir kurum ya da kişi tarafından kullanılamaz.

Bu rapor, hiçbir koşulda talep eden kurum ve kişi dışında 3. şahıslara verilemez.

- \* Değerleme kuruluşunun yazılı onayı olmaksızın herhangi bir şekilde raporun tamamen veya kısmen yayınlanması, raporun veya raporda yer alan değerlendirme rakamlarının ya da değerlendirme faaliyetinde bulunan personelin adlarının veya mesleki niteliklerinin referans verilmesi yasaktır.

**Değerleme Uzmanı**



**Ş.Seda YÜCEL KARAGÖZ**

Lisans No: 405453

**Sorumlu Değerleme Uzmanı**



**Eren KURT**

Lisans No: 402003